



ŠIRVINTŲ RAJONO SAVIVALDYBĖS SOCIALINIŲ PASLAUGŲ CENTRO 2022 METŲ VEIKLOS ATASKAITA

ŠIRVINTOS

TURINYS

| | |
|---|----|
| VADOVO ŽODIS..... | 3 |
| BENDRA ĮSTAIGOS INFORMACIJA | 4 |
| CENTRO MISIJA, VIZIJA, TIKSLAS IR UŽDAVINIAI | 5 |
| CENTRO DARBO ORGANIZAVIMAS | 5 |
| Žmogiškieji ištekliai..... | 6 |
| Centro vidaus veiklos dokumentai | 7 |
| Viešųjų pirkimų plano įgyvendinimas | 7 |
| CENTRO TEIKIAMOS PASLAUGOS | 8 |
| Socialinės globos padalinyje | 8 |
| Paslaugų šeimai padalinyje | 8 |
| Krizių ir pagalbos teikimo namuose padalinyje..... | 8 |
| Specialiosios ir bendrosios socialinės bei kitos paslaugos..... | 8 |
| PASLAUGŲ ŠEIMAI PADALINIO VEIKLA | 18 |
| Darbo su šeima, vykdam atvejo vadybą, tikslas..... | 18 |
| Atvejo vadybą sudaro..... | 19 |
| Duomenys apie šeimoms teikiamą pagalbą, vykdam atvejo vadybą | 19 |
| Duomenys apie šeimoms suteiktas socialines paslaugas, teikiant socialinių įgūdžių ugdymo, palaikymo ir (ar) atkūrimo paslaugas..... | 21 |
| Socialinės rizikos lygiai ir lankymosi šeimose dažnumas..... | 22 |
| Pirminės priežastys, dėl kurių šeimoms buvo inicijuota atvejo vadyba ir skirtos socialinės paslaugos asmeniui (šeimai) | 22 |
| KRIZIŲ IR PAGALBOS TEIKIMO NAMUOSE PADALINIO VEIKLA | 26 |
| Krizių ir pagalbos teikimo namuose padalinio tikslai | 26 |
| Krizių ir pagalbos teikimo namuose padalinio uždaviniai | 26 |
| Intensyvi krizių įveikimo ir laikino apnakvindinimo paslauga | 29 |
| BENDROSIOS IR SPECIALIOSIOS SOCIALINĖS BEI KITOS PASLAUGOS..... | 30 |
| Dienos socialinė globa asmens namuose | 30 |
| Asmens gebėjimo pasirūpinti savimi ir priimti kasdienes sprendimus vertinimo paslauga | 32 |
| Specialaus transporto paslauga..... | 32 |
| Asmenų aprūpinimo techninės pagalbos priemonėmis (TPP) paslauga..... | 33 |
| NEBIUDŽETINIŲ ĮSTAIGŲ FINANSAVIMO PROGRAMA..... | 36 |
| GLOBOS CENTRO VEIKLA | 37 |
| Panaikintos globos (rūpybos) statistika 2022 metais | 39 |
| Vaikų skaičius | 39 |
| 2022 metais globos koordinatoriaus suteiktos paslaugos..... | 39 |
| Globėjų (rūpintojų) ir globojamų vaikų skaičius 2022 metais | 40 |
| Konsultavimo ir informavimo paslaugų statistika 2022 metais | 40 |
| GLOBĖJŲ (RŪPINTOJŲ) IR ĮTĖVIŲ RENGIMO PASLAUGA..... | 40 |
| Mokymai pagal GIMK programą..... | 41 |

VADOVO ŽODIS

Širvintų rajono savivaldybės socialinių paslaugų centras (toliau - Centras) 2022 metais ir toliau sėkmingai teikė kokybiškas įvairaus spektro socialines paslaugas Širvintų rajono savivaldybės gyventojams.

2022-ųjų metų pradžioje prasidėjus karui Ukrainoje, didelį dėmesį skyrėme ekstremalių situacijų valdymui, organizuodami mokymus darbuotojams bei teikdami pagalbą paslaugų gavėjams. Taip pat džiaugiamės Širvintų rajono savivaldybės socialinių paslaugų centro darbuotojų iniciatyvumu prisidedant prie Širvintų rajono savivaldybės organizuotos humanitarinės paramos nukentėjusiems nuo karo Ukrainoje.

2022-ųjų rugsėjį Centras įgijo naują automobilį Škoda „Kodiaq“, kurio dėka transporto paslaugos Širvintų rajono paslaugų gavėjams tapo lengviau prieinamos. Automobilis suteikia galimybę pasiekti ir atokiausiose Širvintų rajono vietovėse gyvenančius paslaugų gavėjus, kelionės ekonomiškesnės bei komfortablesnės.

Bene svarbiausias ir įsimintiniausias įstaigai 2022 metų įvykis, tai Europos socialinių paslaugų kokybės užtikrinimo (EQUASS) sertifikato įteikimas. EQUASS sertifikatas patvirtina teikiamą visapusišką paslaugų kokybės gerinimą, skatinimą, pripažinimą ir sertifikavimą srityse, kuriose laikomasi socialinėms paslaugoms Europoje keliamų kokybės reikalavimų. Galime didžiuotis, jog Socialinės globos padalinyje yra teikiamos Europos kokybės reikalavimus atitinkančios paslaugos.

Metai iš metų norisi pasidžiaugti nenutrūkstančiu bendradarbiavimu su Širvintų rajono savivaldybe, įvairiomis įmonėmis, organizacijomis bei privačiais asmenimis, kurie prisideda prie Širvintų rajono savivaldybės socialinių paslaugų centro augimo, kokybiškų paslaugų teikimo finansine parama, parama įstaigai.

Direktorė

Neringa Lubytė-Stankevičienė

BENDRA ĮSTAIGOS INFORMACIJA

2003 m. gruodžio 22 d. Širvintų rajono savivaldybės tarybos sprendimu Nr. 183 „Dėl Širvintų rajono savivaldybės socialinių paslaugų centro įsteigimo“, buvo įsteigtas Širvintų rajono savivaldybės socialinių paslaugų centras (toliau – Centras). Centras yra Širvintų rajono savivaldybės biudžetinė įstaiga, pagrindinė ir didžiausia Širvintų rajono savivaldybės teritorijoje įstaiga, teikianti bendrąsias, specialiąsias socialines paslaugas Širvintų rajono gyventojams. Centras veiklą pradėjo vykdyti nuo 2004 m. sausio 2 d.

Centras saugo ir skatina socialinę gerovę, ypač palaiko silpniausius visuomenės narius, teikia atvirą, teisingą ir rūpestingą paramą, kuri padeda ir įgalina būti lygiaverčiais visuomenės nariais neprarandant orumo.

Širvintų rajono savivaldybės turtas, perduotas valdyti Centru panaudos pagrindais ir patikėjimo teise:

➤ 2004 m. balandžio 28 d. Savivaldybės ilgalaikio materialiojo turto panaudos sutartimi Nr. 04-10 (su papildomais susitarimais), Centru perduotos patalpos (garažai), esantys Vilniaus g. 51, Širvintos. Perduotų patalpų plotas – 34,99 kv. m.

➤ 2008 m. vasario 14 d. sprendimu Nr. 1-40 „Dėl Širvintų rajono savivaldybės socialinių paslaugų centro ir VŠĮ Širvintų rajono pirminės sveikatos priežiūros centro patalpų“, Širvintų rajono savivaldybės socialinių paslaugų centro veiklai vykdyti pagal 2008 m. vasario 18 d. Savivaldybės ilgalaikio materialiojo turto panaudos sutartį Nr. 08-02 (su papildomais susitarimais) dvidešimčiai metų suteiktos 2011,02 kv. m. bendro ploto patalpos esančios P. Cvirkos g. 13, Širvintose. Ši sutartis nutraukta 2020 m. gruodžio 8 d.

➤ 2019 m. kovo 20 d. Širvintų rajono savivaldybės turto panaudos sutartimi Nr. S-104, Centru perduota 44,09 kv. m patalpų plotas, esantis Vilniaus g. 86, Širvintose. Ši sutartis nutraukta 2020 m. rugsėjo 3 d.

➤ 2020 m. rugsėjo 3 d. Širvintų rajono savivaldybės turto panaudos sutartimi Nr. S-439, Centru perduotos patalpos, esančios Vilniaus g. 86, Širvintose. Perduotų patalpų plotas – 88,86 kv. m.

➤ 2020 m. lapkričio 26 d. Širvintų rajono savivaldybės tarybos sprendimu Nr. 1-245 „Dėl turto perdavimo Širvintų rajono savivaldybės socialinių paslaugų centrui valdyti, naudoti ir disponuoti juo patikėjimo teise“ 2020 m. gruodžio 9 d. Turto perdavimo ir priėmimo naudotis patikėjimo teise aktu Nr. SavT–50 Centru perduotos patalpos esančios P. Cvirkos g. 13, Širvintos. Perduotų patalpų plotas – 2005,34 kv. m.

➤ Vadovaujantis Širvintų rajono savivaldybės tarybos 2008 m. birželio 30 d. sprendimu Nr. 1-160 „Dėl turto perdavimo patikėjimo teise Širvintų rajono savivaldybės socialinių paslaugų centrui“, perduotas automobilis „VW Transporter“.

Perduotą automobilį ir patalpas Centras naudoja racionaliai ir pagal paskirtį, kuri atitinka įstaigos veiklos sritis ir tikslus, vykdo visus teisės aktuose nustatytus įsipareigojimus ir sutarties sąlygas.

CENTRO MISIJA, VIZIJA, TIKSLAS IR UŽDAVINIAI

Centro misija – teikti kokybiškas socialines paslaugas asmeniui ir šeimai, kurie dėl neįgalumo, amžiaus, socialinių problemų negali savarankiškai pasirūpinti visaverčiu asmeniniu, šeimos gyvenimu ir dalyvauti visuomenės gyvenime.

Centro vizija – būti inovatyvia, bendradarbiaujančia, nuolat tobulėjančia įstaiga, teikiančia kokybiškas paslaugas Širvintų rajono savivaldybės gyventojams.

Centro vertybės:

- profesionalumas
- atsakingumas
- bendradarbiavimas
- pagarba žmogui
- konfidencialumas
- tobulėjimas

Centro tikslas – teikti socialines paslaugas asmeniui ir šeimai, kurie dėl neįgalumo, amžiaus, socialinių problemų negali savarankiškai pasirūpinti visaverčiu asmeniniu, šeimos gyvenimu ir dalyvauti visuomenės gyvenime.

Centro uždaviniai:

- sudaryti sąlygas asmeniui (šeimai) ugdyti ir stiprinti gebėjimus ir galimybes savarankiškai spręsti savo socialines problemas, palaikyti socialinius ryšius su visuomene, taip pat padėti įveikti socialinę atskirtį, kai asmuo dėl amžiaus, negalios, skurdo ar kitų priežasčių pats nepajėgia to padaryti;
- įgyvendinti socialinių paslaugų teikimo programas, projektus, pavestas funkcijas;
- plėtoti socialines paslaugas senyvo amžiaus asmenims, neįgaliesiems, socialinės rizikos šeimoms bei vaikams ir kitiems asmenims atsižvelgiant į rajono gyventojų poreikius ir savivaldybės tarybos nustatyta tvarka; teikti kokybiškas paslaugas, skatinti paslaugų gavėjų aktyvumą, kad jie patys galėtų pasirūpinti savimi, padėti išsaugoti ar atgauti fizines funkcijas.

CENTRO DARBO ORGANIZAVIMAS

Centro savininkas yra Širvintų rajono savivaldybė, kurios teises ir pareigas įgyvendina Savivaldybės taryba.

Centras įgyvendindamas Lietuvos Respublikos Socialinės apsaugos ir darbo ministro 2022 m. birželio 8 d. įsakymu Nr. A1-393 „Dėl 2021–2030 metų plėtros programos valdytojos Lietuvos Respublikos socialinės apsaugos ir darbo ministerijos šeimos politikos stiprinimo plėtros programos pažangos priemonės Nr. 09-004-02-05-01 „Gerinti socialinių paslaugų kokybę ir prieinamumą, didinti socialinės paramos veiksmingumą kriziniais atvejais šeimoje“ aprašo patvirtinimo“ patvirtintos pažangos priemonės „Gerinti socialinių paslaugų kokybę ir prieinamumą, didinti socialinės paramos veiksmingumą kriziniais atvejais šeimoje“ veiklą „Socialinės priežiūros šeimoms teikimas“ kreipėsi į Širvintų rajono savivaldybės tarybą su prašymu patvirtinti dvi individualios priežiūros darbuotojų pareigybes Paslaugų šeimai padalinyje.

Širvintų rajono savivaldybės tarybos 2022 m. rugsėjo 28 d. sprendimu Nr. 1-176 „Dėl Širvintų rajono savivaldybės socialinių paslaugų centro didžiausio leistino pareigybių skaičiaus nustatymo“, Centrai nustatytas didžiausias leistinas pareigybių skaičius – 96.

Atsižvelgiant į Širvintų rajono savivaldybės tarybos patvirtintas pareigybes nuo 2022 m. spalio 3 d. įsigaliojo nauja Centro valdymo struktūra.

1 pav. Socialinių paslaugų centro valdymo struktūra 2022 m. spalio 3 d.

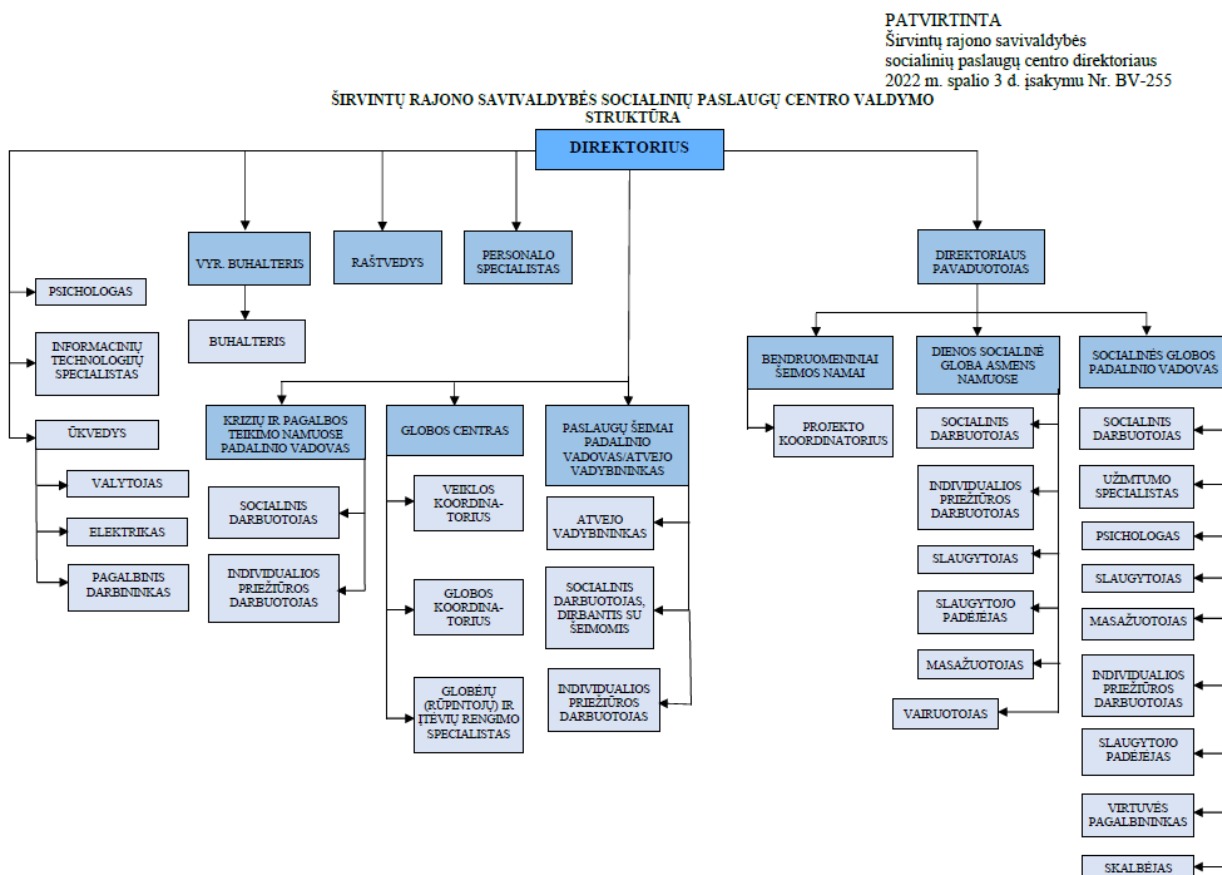

Žmogiškieji ištekliai

Centro veiklai vykdyti nuo 2022 m. spalio 3 d. didžiausias leistinas pareigybių skaičius buvo – 96.

Širvintų rajono savivaldybės socialinių paslaugų darbuotojų pareigybių sąrašas 2022 m. spalio 3 d.

1 lentelė

| Eil. Nr. | Pavadinimas | Pareigybių skaičius |
|----------|---------------------------------------|---------------------|
| 1. | Direktorius | 1 |
| 2. | Direktoriaus pavaduotojas | 1 |
| 3. | Vyr. buhalteris | 1 |
| 4. | Buhalteris | 1 |
| 5. | Padalinio vadovas | 2 |
| 6. | Padalinio vadovas/atvejo vadybininkas | 1 |
| 7. | Personalo specialistas | 1 |
| 8. | Raštvedys | 1 |
| 9. | Projekto koordinorius | 1 |
| 10. | Veiklos koordinorius | 1 |

| | | |
|-----|--|-----------|
| 11. | Globos koordinatorius | 1 |
| 12. | Globėjų (rūpintojų) ir įtėvių rengimo specialistas | 2 |
| 13. | Informacinių technologijų specialistas | 1 |
| 14. | Psichologas | 2 |
| 15. | Užimtumo specialistas | 2 |
| 16. | Socialinis darbuotojas | 5 |
| 17. | Atvejo vadybininkas | 3 |
| 18. | Socialinis darbuotojas, dirbantis su šeimomis | 8 |
| 19. | Individualios priežiūros darbuotojai | 29 |
| 20. | Slaugytojo padėjėjas | 17 |
| 21. | Virtuvės pagalbininkas | 2 |
| 22. | Slaugytojas | 3 |
| 23. | Masažuotojas | 2 |
| 24. | Skalbėjas | 1 |
| 25. | Vairuotojas | 2 |
| 26. | Valytojas | 2 |
| 27. | Elektrikas | 1 |
| 28. | Ūkvedys | 1 |
| 29. | Pagalbinis darbininkas | 1 |
| | VISO: | 96 |

Centro vidaus veiklos dokumentai

2022 metais įstaigoje sudaryta 14 darbo sutarčių, 14 – nutrauktų. Išleisti 1321 įsakymai, iš jų: 328 – bendros veiklos, 638 – personalo klausimais, 35 – komandiruočių klausimais, 320 – atostogų suteikimo klausimais. Parengti 796 siunčiamieji raštai, gauti 1370 Centrai adresuoti dokumentai (žr. 2 lentelę).

2 lentelė. Socialinių paslaugų centro vidaus veiklos dokumentai

| <i>Centro vidaus veiklos dokumentai</i> | <i>2019 m.</i> | <i>2020 m.</i> | <i>2021 m.</i> | <i>2022 m.</i> | <i>Pokytis lyginat su 2020 m.</i> |
|---|----------------|----------------|----------------|----------------|-----------------------------------|
| Įsakymai atostogų klausimais (A) | 238 | 259 | 265 | 320 | +55 |
| Įsakymai personalo klausimais (P) | 616 | 485 | 542 | 638 | +96 |
| Įsakymai komandiruočių klausimais (K) | 36 | 16 | 14 | 35 | +21 |
| Įsakymai bendrosios veiklos (BV) | 258 | 322 | 278 | 328 | +50 |
| Siunčiamieji dokumentai (S) | 617 | 636 | 775 | 796 | +21 |
| Gauti dokumentai (G) | 1 211 | 1211 | 1040 | 1370 | +330 |
| Gauti darbuotojų prašymai, susiję su darbo santykiais (PRS) | 806 | 719 | 647 | 1175 | +528 |
| Sudarytos darbo sutartys | 27 | 11 | 13 | 14 | +1 |
| Viso: | 3 809 | 3659 | 3574 | 4676 | +1102 |

Viešųjų pirkimų plano įgyvendinimas

Širvintų rajono savivaldybės socialinių paslaugų centro vykdomi viešieji pirkimai, rengiami planai ir ataskaitos vadovaujantis Lietuvos Respublikos viešųjų pirkimų įstatymu, Viešųjų pirkimų tarnybos direktoriaus 2017 m. birželio 28 d. įsakymu Nr. 1S-97 „Dėl mažos vertės pirkimų tvarkos

aprašo patvirtinimo“, 2018 m. lapkričio 5 d. Širvintų rajono savivaldybės socialinių paslaugų centro direktoriaus įsakymu Nr. BV – 208 „Dėl viešųjų pirkimų organizavimo taisyklių patvirtinimo“ ir kitais viešuosius pirkimus reglamentuojančiais teisės aktais.

Visi 2022 metais vykdyti viešieji pirkimai buvo mažos vertės. Bendra visų prekių ir paslaugų pirkimo vertė – 243 298,86 Eur. Viešųjų pirkimų planas įgyvendintas pagal objekto rūšis: prekės – 85 399,99 Eur, paslaugos – 157 898,87 Eur.

2022 metais naujai sudarytos 42 sutartis, iš jų per CPO (Centrinė perkančioji organizacija) įvykdytų viešųjų pirkimų sutarčių skaičius - 10, kurių bendra vertė – 3 857,60 Eur.

CENTRO TEIKIAMOS PASLAUGOS

Širvintų rajono savivaldybės socialinių paslaugų centre 2022 m. buvo teikiamos specialiosios ir bendrosios socialinės paslaugos:

Socialinės globos padalinyje:

- Ilgalaikė (trumpalaikė) socialinė globa;
- Dienos socialinė globa (institucijoje);

Paslaugų šeimai padalinyje:

- Socialinių įgūdžių ugdymo, palaikymo ir (ar) atkūrimo;
- Kompleksinės pagalbos vaikui ir jo atstovams pagal įstatymą organizavimas;

Krizių ir pagalbos teikimo namuose padalinyje:

- Pagalbos į namus;
- Pagalbos pinigų mokėjimo;
- Intensityvi krizių įveikimo ir laikino apgyvendinimo, laikino apnakvindinimo;

Specialiosios ir bendrosios socialinės bei kitos paslaugos:

- Dienos socialinė globa asmens namuose (Integralios paslaugos);
- Asmens gebėjimo pasirūpinti savimi ir priimti kasdienes sprendimus vertinimo;
- Globėjų (rūpintojų) ir tėvių rengimo;
- Pagalba globėjams (rūpintojams), budintiems globotojams, tėviams ir šeimynų dalyviams ar besirengiantiems jais tapti;
- Techninės pagalbos priemonių aprūpinimo;
- Specialaus transporto;
- Kompleksinių paslaugų šeimai teikimo;
- Nebiudžetinių įstaigų veiklos finansavimo.

SOCIALINĖS GLOBOS PADALINIO VEIKLA

Širvintų rajono savivaldybės socialinių paslaugų centro socialinės globos padalinys (toliau – Globos padalinys) savo veiklą vykdo vadovaudamasis Lietuvos Respublikos Konstitucija, Lietuvos Respublikos socialinių paslaugų įstatymu, Neįgalųjų socialinės integracijos įstatymu, Socialinių paslaugų katalogu, Lietuvos Respublikos biudžetinių įstaigų įstatymu, kitais teisės aktais reglamentuojančiais socialinių paslaugų teikimą, steigėjo sprendimais, Širvintų rajono savivaldybės socialinių paslaugų centro (toliau - Centras) ir Globos padalinio nuostatais.

Globos padalinio tikslas – teikti socialinę globą senyvo amžiaus asmenims ir suaugusiems asmenims su negalia, padedant asmenims integruotis į visuomenę, ugdant ir palaikant jų fizinius ir protinius gebėjimus, sudarant sąlygas išlikti ir gyventi visavertį gyvenimą.

Pagrindinės Globos padalinio vykdomos funkcijos kokybiškai teikti bendrąsias ir specialiąsias socialines globos paslaugas – gyventojų informavimas, konsultavimas, tarpininkavimas, apgyvendinimo organizavimas, maitinimo bei asmens higienos organizavimas, medikų konsultacijų, transporto organizavimas, sociokultūrinės ir kitos su asmeniu susijusios socialinės paslaugos.

Globos padalinyje teikiamos šios licencijuotos socialinės globos paslaugos:

1. Institucinė socialinė globa (ilgalaikė, trumpalaikė) suaugusiems asmenims su negalia;
2. Institucinė socialinė globa (ilgalaikė, trumpalaikė) senyvo amžiaus asmenims;
3. Institucinė socialinė globa (dienos) suaugusiems asmenims su negalia.

2022 metais Centrai oficialiai įteiktas „EQASS Assurance in Social Service“ sertifikatas, patvirtinantis, kad socialinės globos padalinio teikiamos ilgalaikės/trumpalaikės paslaugos atitinka tarptautinį, europinį lygį.





Globos padalinio personalas

Globos padalinyje paslaugas teikia specialistai, kurių kiekvieno išsilavinimas atitinka kvalifikacinius reikalavimus. 2022 m. gruodžio 31 d. duomenimis Globos padalinyje dirbo viso 27 darbuotojai. (žr. 3 lentelę).

Padalinyje dirbantys darbuotojai 2022 m. 3 lentelė

| Pareigybės pavadinimas | 2022 m. |
|--------------------------------------|-----------|
| Padalinio vadovas | 1 |
| Socialinis darbuotojas | 3 |
| Psichologas | 1 |
| Specialistas užimtumui | 2 |
| Individualios priežiūros darbuotojas | 4 |
| Slaugytojas | 2 |
| Slaugytojo padėjėjas | 10 |
| Masažuotojas | 1 |
| Skalbėjas | 1 |
| Virtuvės pagalbininkas | 2 |
| Viso: | 27 |

Visi Globos padalinio socialinių paslaugų srityje dirbantys darbuotojai dalyvavo kvalifikacijos kėlimo ir tobulinimo mokymuose (žr. 4 lentelę). Per metus Globos padalinio darbuotojai išklausė viso 882 valandas.

4 lentelė

| | Padalinio vadovas, socialiniai darbuotojai, užimtumo specialistai, psichologas | Individualios priežiūros darbuotojai | Slaugytoja, slaugytojo padėjėjai, masažuotoja |
|---------------------------|---|---|--|
| Valandų skaičius viso: | 134 | 129 | 619 |

Globos padalinio teikiamos paslaugos

Globos padalinyje paslaugos pradamos teikti gavus Širvintų rajono savivaldybės administracijos socialinės paramos skyriaus vedėjo sprendimą „Dėl socialinių paslaugų asmeniui (šeimai) skyrimo“ bei asmens bylą.

Atvykus paslaugų gavėjui į įstaigą, su juo arba jo teisėtu atstovu yra pasirašoma dvišalė paslaugų teikimo sutartis, asmuo supažindinamas su padalinio vidaus tvarkos taisyklėmis, jam parenkamas kambarys atsižvelgiant į savarankiškumą, judėjimo galimybes.

Siekiant užtikrinti kokybiškas socialines globos paslaugas kiekvienam atvykusiam paslaugų gavėjui, per pirmą jo apsigyvenimo padalinyje mėnesį atliekamas asmens adaptacijos laikotarpio vertinimas. Praėjus vienam mėnesiui, įvertinamas socialinių paslaugų poreikis atsižvelgiant į jo amžių, sveikatą, įgūdžius ir kitus faktorius. Pasikeitus gyventojų sveikatos būklei, bet ne rečiau kaip kartą per metus socialinės globos poreikio vertinimas atliekamas pakartotinai. Remiantis socialinės globos poreikio vertinimu sudaromas individualus socialinės globos planas. Pagal šį planą organizuojamas paslaugų teikimas gyventojui – informavimas, tarpininkavimas, užimtumas, sveikatos priežiūra ir kitos paslaugos, atitinkančios asmens gebėjimus ir savarankiškumą.

5 lentelė

Tiesioginiam darbui su paslaugų gavėjais rengiami dokumentai 2021 m. - 2022 m.

| Eil. Nr. | Dokumentų registras | 2021 m. | 2022 m. |
|----------|--|---------|---------|
| 1 | Dvišalių sutarčių, sutarčių pakeitimų sudarymas su globos padalinio gyventojais | 93 | 124 |
| 2 | Dvišalių sutarčių sudarymas su globos padalinio dienos socialinės globos paslaugų gavėjais | 6 | 8 |
| 3 | Paslaugų poreikių vertinimai | 48 | 50 |
| 4 | Individualių socialinės globos planų sudarymas | 45 | 50 |
| 5 | Asmens adaptacijos vertinimas | 11 | 10 |

Gyventojų charakteristika

2022 m. gruodžio 31 d. Globos padalinyje gyveno viso 48 gyventojai, iš jų 29 moterys ir 19 vyrų. Gyventojų pasiskirstymas pagal lytį matomas 6 lentelėje, iš jų Dienos socialinės globos institucijoje paslaugas gavo viso 5 suaugę asmenys su negalia.

6 lentelė

Gyventojų pasiskirstymas pagal lytį 2020 – 2022 m.

| | | 2020 m. | 2021m. | 2022 m. |
|--|---------|-----------|-----------|-----------|
| Gyventojų skaičius metų 1 dienai: | | 50 | 46 | 47 |
| Iš jų | moterys | 40 | 37 | 28 |
| | vyrai | 12 | 9 | 19 |
| Atvyko per metus; | | 12 | 11 | 12 |
| Iš jų | moterys | 9 | 6 | 5 |
| | vyrai | 3 | 5 | 7 |
| Išvyko per metus; | | 3 | 1 | 4 |
| Iš jų | moterys | 3 | 1 | 3 |
| | vyrai | - | - | 1 |
| Mirė per metus; | | 9 | 7 | 10 |
| Iš jų | moterys | 7 | 6 | 7 |

| | | | | |
|--|---------|-----------|-----------|-----------|
| | vyrų | 2 | 1 | 3 |
| Gyventojų skaičius metų pabaigoje | | 46 | 49 | 48 |
| Iš jų | moterys | 38 | 35 | 29 |
| | vyrų | 8 | 14 | 19 |
| Dienos socialinės globos paslaugų gavėjų per metus: | | 5 | 5 | 4 |
| Iš jų | moterys | 2 | 2 | 2 |
| | vyrų | 3 | 3 | 2 |

Per metus asmenims suteikta viso 54 ilgalaikės ir 10 trumpalaikės socialinės globos paslaugos (žr. 7 lentelę). Analizuojant 2020-2022 metais suteiktas paslaugas, matyti, kad paslaugų poreikis išlieka panašus, 2022 metais didėjo suteiktų trumpalaikės socialinės globos paslaugų skaičius.

7 lentelė

Suteiktų paslaugų skaičius Globos padalinyje 2020 -2022 m.

| | 2020 m. | 2021 m. | 2022 m. |
|---------------------------------------|---------|---------|---------|
| Trumpalaikė socialinė globa | 12 | 8 | 10 |
| Ilgalaikė socialinė globa | 55 | 58 | 54 |
| Dienos socialinė globos institucijoje | 5 | 5 | 5 |
| Viso: | 72 | 71 | 69 |

Globos padalinys teikdamas EQUASS sertifikuotas socialinės globos paslaugas, kasmet vertina socialinių paslaugų teikimo pažangą pasirinktose atskirose srityse. 2022 metais fiksuojant suteiktų paslaugų rezultatus ir naudą paslaugų gavėjams, buvo atlikta apklausa siekiant įvertinti gyvenimo kokybės pokytį. 52 proc. paslaugų gavėjų pažymėjo, kad gaunant paslaugas socialinės globos padalinyje jų gyvenimo kokybė pagerėjo dėl išaugusio savarankiškumo, 48 proc. paslaugų gavėjų pažymėjo, kad jų gyvenimo kokybė dėl išaugusio savarankiškumo liko tokia pati. 55 proc. paslaugų gavėjų pažymėjo, kad jų gyvenimo kokybė pagerėjo dėl išaugusio socialinio aktyvumo, 45 proc. pažymėjo, kad jų gyvenimo kokybė nepakito dėl jų išaugusio socialinio aktyvumo. 50 proc. apklaustųjų pažymėjo, kad jų gyvenimo kokybė pagerėjo dėl saugumo užtikrinimo padalinyje, o likusieji 50 proc. paslaugų gavėjų pažymėjo, kad jų gyvenimo kokybė dėl saugumo užtikrinimo padalinyje liko tokia pati. Galima pasidžiaugti, jog nei vienas paslaugos gavėjas nepamainė, kad jų gyvenimo kokybė pablogėjo. Tai rodo, kad padalinys teikdamas socialines paslaugas atsižvelgia į paslaugų gavėjų saugumo poreikį ir imasi visų veiksmų, kad saugumo poreikis būtų užtikrintas.

Lyginant su 2021 m. gyvenimo kokybės apklausa, 2022 m. paslaugų gavėjų gyvenimo kokybė pagerėjo bei šiais metais nei vienas apklaustasis nenurodė, jog jų gyvenimo kokybė pablogėjo.

Apklausoje dalyvavo 24 paslaugų gavėjų artimieji. Visi apklaustieji atsakė, kad yra patenkinti teikiamomis ilgalaikėmis (trumpalaikėmis) socialinėmis paslaugomis. Į klausimą „Ar Jus tenkina įstaigos darbuotojų bendravimas su Jumis?“ Visi apklaustieji atsakė, kad jie yra patenkinti darbuotojų bendravimu su jais. 2022 m. visi paslaugų gavėjų artimieji patenkinti socialinėmis paslaugomis bei darbuotojų bendravimu su jais, tuo tarpu 2021 m. apklausoje ketetą artimųjų pažymėjo, jog nežino, ar juos tenkina darbuotojų bendravimas su jais. „Ar Jus tenkina įstaigos darbuotojų bendradarbiavimas su Jumis?“ net 90 proc. atsakė, kad tenkina, 10 proc. nežino ar tenkina (žr. 1 diagramą).

1 diagrama

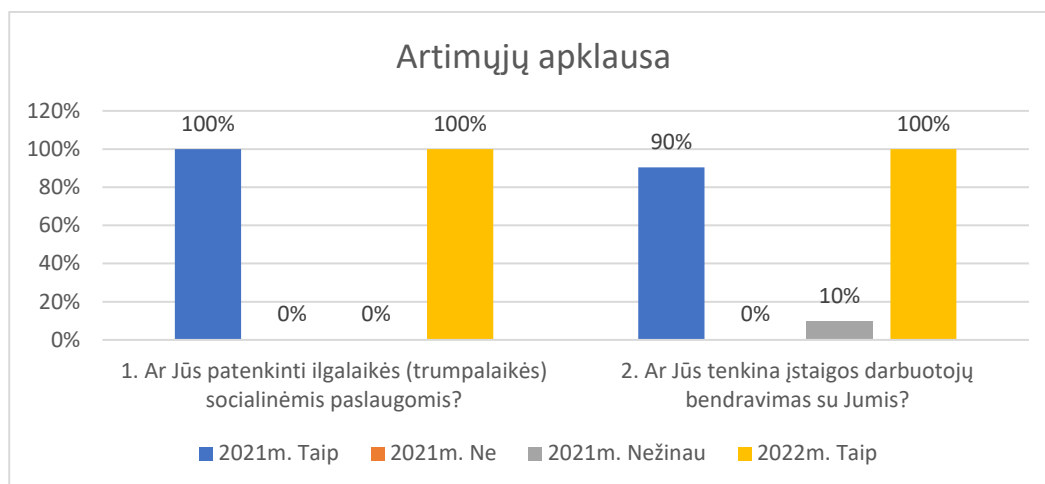

Lyginant su 2021 m. apklausos rezultatais, 2022 m. paslaugų gavėjų artimuosius labiau tenkina teikiamos socialinės paslaugos, darbuotojų bendravimas ir bendradarbiavimas su jais.

Paslaugų gavėjų artimieji dažniausiai bendradarbiauja su įstaigos darbuotojais sprendžiant iškilusias problemas - 40 proc., 30 proc. atsakė, kad bendradarbiauja vykstant į gydymo įstaigą, 20 proc. artimųjų bendradarbiauja tvarkant finansinius reikalus, 10 proc. apklaustųjų pažymėjo „kita“ ir nurodė kokių atvejų bendradarbiauja (1 – lankant artimuosius) (žr. 2 diagramą).

2 diagrama

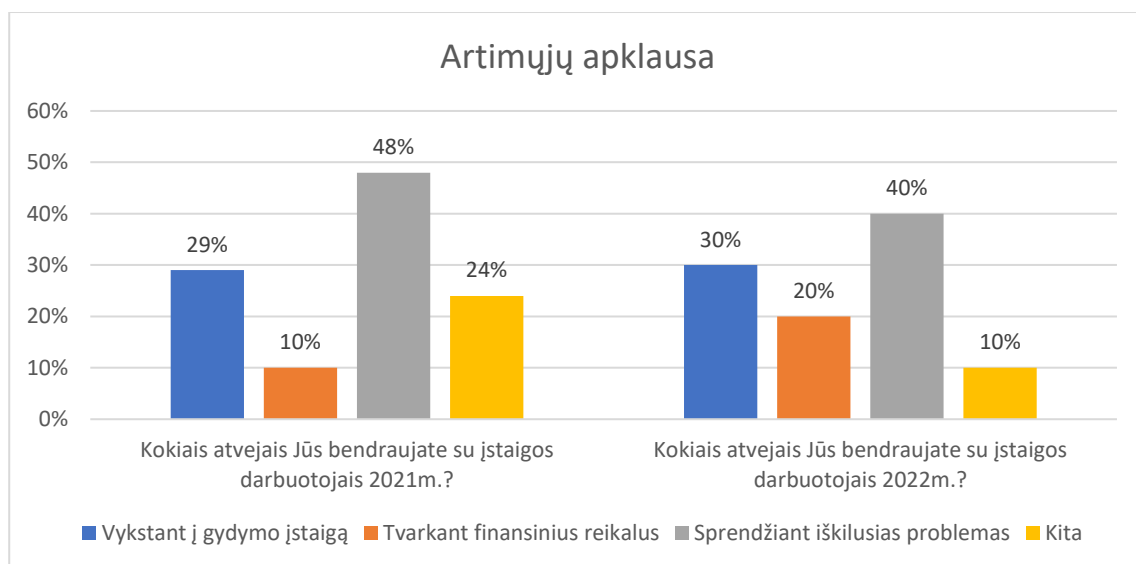

Apklausos rezultatai rodo, kad paslaugų gavėjų artimieji su įstaigos darbuotojais bendradarbiauja įvairiais atvejais ir jiems rūpimais bei aktualiais klausimais.

Skiltyje pasiūlymai 20 proc. paslaugų gavėjų artimųjų nurodė, kad norėtų artimąjį aplankyti jo kambaryje. 2021 m. apklausoje apie paslaugų gavėjų artimųjų pasitenkinimą paslaugomis skiltyje pasiūlymai nebuvo pažymėtas nei vienas pasiūlymas, tuo tarpu 2022 m. apklausoje keletą artimųjų teikė siūlymą artimuosius lankyti gyvenamuosiuose kambariuose. Pažymėtina, kad įstaiga

yra sudariusi sąlygas artimiesiems susitikti atskirose, privačiose patalpose. Tokiu būdu nepažeidžiamas kitų, kartu gyvenančių paslaugų gavėjų privatumas.

Užimtumas globos padalinyje

➤ 2022 m. buvo suorganizuota 20 renginių, kalendorinių švenčių, minėjimų (Naujieji metai, Trys Karaliai, Sausio 13-oji, Vasario 16-oji, Kovo 11-oji, Užgavėnės, Šv. Velykos, Šv. Kalėdos) taip pat buvo paminėta 10 gyventojų jubiliejų.

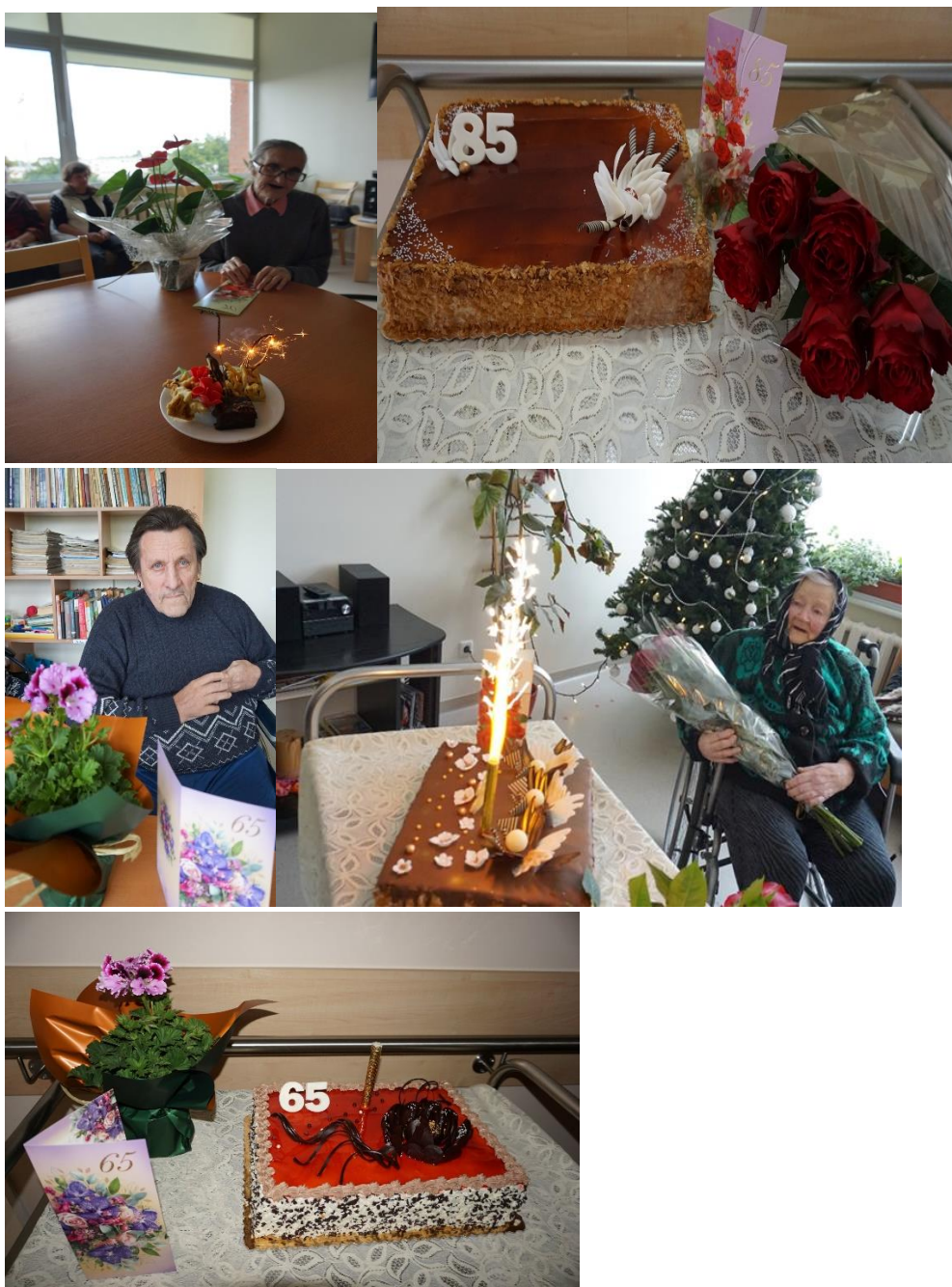

➤ Sausio – 13-ąją jungiamės visi prie akcijos „Atmintis gyva, nes liudija“ languose sužibo žvakelės.

➤ Sausio mėn. dalyvavome nuotoliniu būdu edukacijoje „Vilniaus pilies botanikos sodai“.

➤ Vasario 16-osios progai Širvintų meno mokyklos dailės skyriaus mokinių paroda „KŪRYBA – MŪŠŲ LAISVĖ“.

➤ **Pelenų diena. Minėdami** šią dieną, globos padalinio gyventojai ir darbuotojai meldėsi už Ukrainą, už laisvę ir taiką.

➤ Ruošdamiesi Šv. Velykoms marginome kiaušinius.



➤ Motinos dienos proga vyko koncertas. Gražų ir jaukų koncertą gegužės mėnesio pabaigoje surengė Širvintų meno mokyklos moksleiviai.

➤ Buvome pakviesti į Kernavės parapijos tradicinę ligonių dieną, kurioje buvo galima priimti sakramentus ir kartu pabendrauti su Kernavės parapijos gyventojais.

➤ Nuotolinis tarptautinis renginys „**Kartu sulaukime Joninių**“ su Latvijos ir Estijos globos įstaigomis. Mes taip pat dalyvavome su iš anksto parengtu video pasirodymu.

➤ Kartu su Širvintų parapijos globos namų gyventojais dalyvavome Širvintų Šv. Arkangelo Mykolo bažnyčioje bei sveikinome Jonus ir Janinas su vardinėmis.



➤ Vyko pasivaikščioti po „**Briedžių taką**“.

➤ Dalyvavome Širvintų kultūros centre organizuotame dailės terapijoje „**Meno terapija ant drobės**“.

➤ Ne vieną kartą mus aplankė „Atžalyno“ progimnazijos mokiniai.



- Spalio 1 d. šventėme Tarptautinę pagyvenusių žmonių dieną.
- Minėdami Pyrago dieną kepėme obuolių pyragą.



- Lapkričio pabaigoje ruošiamės Kalėdinės eglutės įžiebimui ir kambarių papuošimui: darėme laimės ratus kambario ir durų papuošimui.
- Advento laikotarpiu keturių savaitių pirmadieniais užsidegdavome vis po vieną naują žvakelę.
- Gruodžio 24 d. kaip ir kasmet vyko Šv. Kūčių vakarienė, kurioje sulaukėme svečių. Širvintų rajono savivaldybės merės Živilės Pinskuvienės kartu su šeima ir Egidijo Dragūnaičio su žmona.



- Šv. Kalėdų proga, gruodžio 27 d. pas gyventojus apsilankė Kalėdų Senelis su dovanomis.
- Šalia visų renginių, Globos padalinyje vyko kasdieninė (kassavaitinė) veikla ir užimtumas.
- Siekiant palaikyti gyventojų fizinį aktyvumą padalinyje ir motyvuoti gyventojus judėti kas rytą, padalinio gyventojai yra skatinami išeiti iš kambarių ir pasivaikščioti po koridorių, pabendrauti su kitais gyventojais.



➤ 2 – 3 kartus per savaitę vyko grupiniai gyventojų užsiėmimai, kurių metu buvo taikoma dailės terapija (piešimas, spalvinimas, lankstymas ir kt.), gyventojų darbai buvo viešinami įstaigos stenduose, kiekvieną dieną gyventojai burdavosi žaisti stalo žaidimus (šaškės, domino ir kt.).

➤ Muzikos terapija - kartą per savaitę vykdavo šokiai.

➤ Kasdien tikintys gyventojai kartu su užimtumo specialistu buriasi bendrai maldai. Kartą per mėnesį gyventojus lanko kunigas ir aukoja Šv. Mišias.

Socialinės globos padalinys turi Jaunimo reikalų departamento prie SAMD suteiktą akreditaciją priimti savanorius pagal Jaunimo Savanoriškos Tarnybos programą, kuri skirta savanoriauti norintiems jauniems žmonėms nuo 14 m. Tai intensyvi programa, kurios trukmė 6 mėn., o savanoriai ne mažiau kaip 35 val./mėn. savanoriauja jų pasirinktoje įstaigoje. Socialinės globos padalinyje savanoriai savo idėjomis, pagalba, organizaciniais įgūdžiais itin prisideda prie užimtumo veiklų organizavimo padalinio gyventojams bei neigiamų mitų, susijusių su globos įstaigomis, griovimo. 2022 metais padalinyje pagal JST programą savanorystę vykdė 1 savanoris.

PASLAUGŲ ŠEIMAI PADALINIO VEIKLA

Darbo su šeima, vykdant atvejo vadybą, tikslas - rasti geriausią problemos sprendimo būdą ir suteikti šeimai kompleksinę pagalbą, kuri padėtų įveikti iškilusius socialinius sunkumus ir sudaryti sąlygas savarankiškai užtikrinti vaiko teises ir teisėtus interesus, kokybišką šeimos funkcionavimą ir būtiną jos gerovę.

Uždaviniai:

1. Sustiprinti ir plėtoti individualų darbą su šeima;
2. Aktyvinti darbą su šeimos socialine aplinka;
3. Tobulinti darbuotojų profesionalumą, komandinį darbą.

Atvejo vadybos procesų vykdymas bei socialinių įgūdžių ugdymo, palaikymo ir (ar) atkūrimo paslaugos Širvintų rajono savivaldybės Socialinių paslaugų centro Paslaugų šeimai padalinyje teikiamos vadovaujantis Lietuvos Respublikos Konstitucija, Lietuvos Respublikos civiliniu kodeksu, Lietuvos Respublikos vaiko teisių apsaugos pagrindų įstatymu, Lietuvos Respublikos vyriausybės 2002 m. kovo 27 d. nutarimu Nr. 405 „Dėl vaiko globos organizavimo nuostatų patvirtinimo“, Lietuvos Respublikos Socialinės apsaugos ir darbo ministro 2019 m. gruodžio 30 d. įsakymu Nr. A1-802 „Dėl Lietuvos Respublikos Socialinės apsaugos ir darbo ministro 2018 m. kovo 29 d. įsakymo Nr. 1-141 „Dėl atvejo vadybos tvarkos aprašo patvirtinimo“ pakeitimo“, Lietuvos Respublikos Socialinės apsaugos ir darbo ministro 2022 m. balandžio 13 d. įsakymu Nr. A1-280 „Dėl Lietuvos Respublikos socialinės apsaugos ir darbo ministro 2020 m. birželio 30 d. įsakymo Nr. A1-618 „Dėl išmokų vaikams teikimo asmenims, patiriantiems socialinę riziką, tvarkos aprašo patvirtinimo“ pakeitimo, Širvintų rajono savivaldybės tarybos 2015 m. gruodžio 17 d. sprendimu Nr. 1-228 „Prevencinio darbo su šeimomis, auginančiomis vaikus Širvintų rajono savivaldybėje, tvarkos aprašu“, Širvintų rajono savivaldybės tarybos 2011 m. lapkričio 24 d. sprendimu Nr. 1-171 „Dėl Širvintų rajono savivaldybės darbo su socialinės rizikos šeimomis tvarkos aprašo patvirtinimo“ (suvestinė redakcija nuo 2019-06-29), Širvintų rajono savivaldybės tarybos 2020 m. rugpjūčio 18 d. sprendimu Nr. 2-180 „Dėl Širvintų rajono savivaldybės tarybos 2017 m. rugpjūčio 31 d. sprendimo Nr. 1-201 „Dėl piniginės socialinės paramos teikimo nepasiturintiems gyventojams Širvintų rajono savivaldybėje tvarkos aprašo patvirtinimo“ dalinio

pakeitimo ir papildymo“, Širvintų rajono savivaldybės tarybos 2019 m. kovo 28 d. sprendimu Nr. 1-140 „Dėl socialinės paramos mokiniams teikimo tvarkos aprašo patvirtinimo“, Širvintų rajono savivaldybės tarybos 2020 m. balandžio 30 d. sprendimu Nr. 1-64, „Dėl Širvintų rajono savivaldybės tarybos 2019 m. kovo 28 d. sprendimo Nr. 1-40 „Dėl socialinės paramos mokiniams teikimo tvarkos aprašo patvirtinimo“ dalinio pakeitimo, Širvintų rajono savivaldybės tarybos 2021 m. gegužės 26 d. sprendimu Nr. 1-124 „Dėl asmens (šeimos) socialinių paslaugų poreikio nustatymo ir skyrimo Širvintų rajono savivaldybėje tvarkos aprašo patvirtinimo“, Širvintų rajono savivaldybės administracijos direktoriaus įsakymais ir Širvintų rajono savivaldybės administracijos Socialinės paramos skyriaus vedėjo sprendimais.

Atvejo vadyba - atvejo vadybininko koordinuojamos kompleksinės pagalbos vaikui ir jo atstovams pagal įstatymą organizavimas bei teikimas, siekiant jiems padėti įveikti iškilusius socialinius sunkumus, kurių sėkmingas sprendimas sudarytų prielaidas išvengti galimų vaiko teisių pažeidimų ir sudarytų sąlygas savarankiškai užtikrinti vaiko teises bei teisėtus interesus.

Atvejo vadybą sudaro:

- šeimos poreikių pagalbai vertinimas (socialinės rizikos veiksnių reiškimosi šeimoje lygiai, vaiko ir jo šeimos apsaugos faktorių vertinimas);
- pagalbos organizavimas;
- pagalbos plano sudarymas;
- pagalbos plano įgyvendinimo koordinavimas;
- šeimos stebėseną.

Duomenys apie šeimoms teikiamą pagalbą, vykdam atvejo vadybą

8 lentelė

| <i>Eil. Nr.</i> | <i>Darbo krūvis ir vykdomos veiklos pavadinimas</i> | <i>Šeimų, atvejo vadybos posėdžių, bei peržiūrų skaičius</i> | | <i>Šeimose augančių vaikų skaičius</i> |
|-----------------|--|--|------------------------|--|
| 1. | *Atvejo vadybininkams tenkančių šeimų skaičius | 66 | | 125 |
| 2. | Vykdyta atvejo vadybos procesų (pateikiamas šeimų, bei atvejo vadybos posėdžių skaičius per 2021 metus) | Šeimų skaičius: 91 | Posėdžių skaičius: 245 | 180 |
| 3. | Pradėtas atvejo vadybos procesų: | 21 | | 35 |
| 3.1 | Nenustatytas vaiko apsaugos poreikis (vertinimą atlieka VVTAIT prie SADM Vilniaus apskrities vaiko teisių apsaugos skyrius) | 18 | | 31 |
| 3.2 | Nustatytas vaiko apsaugos poreikis (vertinimą atlieka VVTAIT prie SADM Vilniaus apskrities vaiko teisių apsaugos skyrius) | 3 | | 4 |
| 4. | Nustatytas vaiko apsaugos poreikis šeimose, kurioms atvejo vadybos procesas jau yra vykdomas ar (arba) vaikams taikytas laikinas apgyvendinimas dėl nesaugios aplinkos šeimoje | 4 | | 9 |
| 5. | Laikinosios globos (rūpybos) peržiūros | Šeimų skaičius: 7 | Peržiūrų skaičius: 28 | 14 |
| 6. | Nuolatinės globos (rūpybos) peržiūros | Šeimų skaičius: 4 | Peržiūrų skaičius: 6 | 5 |

| | | | | |
|------|---|-----------------------|---------------------------|-----|
| 7. | Šeimoms parengtų pagalbos planų peržiūros | Šeimų skaičius: 82 | Peržiūrų skaičius: 153 | 164 |
| 8. | Atvejo vadybos funkcijos teikiant koordinuotas paslaugas šeimai | 0 | | 0 |
| 9. | Užbaigta atvejo vadyba, kai: | 32 | | 52 |
| 9.1. | šeima pajėgi savarankiškai užtikrinti vaiko teises ir teisėtus interesus | 15 | | 24 |
| 9.2. | pagalbos plane numatyta ir teikta pagalba nepadėjo tėvams pakeisti elgesio su vaiku, jie neužtikrina vaiko teisių ar jas pažeidžia | 0 | | 0 |
| 9.3. | vaiko tėvams ar turimam vieninteliam iš tėvų neterminuotai apribota tėvų valdžia arba kai kiti vaiko atstovai pagal įstatymą atleidžiami arba nušalinami nuo globėjų (rūpintojo) pareigų; | 3 | | 4 |
| 9.4. | šeima išsikėlė (nebegyvena) iš savivaldybės, kurioje pradėtas atvejo vadybos procesas | 8 | | 18 |
| 9.5. | šeimoje neliko nepilnamečių vaikų, vaikas (-ai) emancipuotas (-i) ar vaiko tėvai, ar turimas vienintelis iš tėvų, ar kiti vaiko atstovai pagal įstatymą mirė | 6 | | 6 |

* Ataskaitoje pateikiami naujaisi 2022 m. gruodžio 30 d. duomenys.

Apibendrinant pateiktus duomenis apie šeimoms teikiamą pagalbą, vykdant atvejo vadybą pastebima, kad 2022 m. buvo dirbama su 91 šeimos atvejais, kuriose augo 180 vaikų. Svarbu paminėti, kad metų eigoje šeimų skaičius kinta. Pokytį lemia kelios pagrindinės priežastys:

- šeimos keičia gyvenamąją vietą, išsikelia iš savivaldybės kurioje pradėtas šeimos atvejo vadybos procesas;
- tėvai įgyvendina pagalbos planuose numatytus įsipareigojimus, šeima tampa pajėgi savarankiškai užtikrinti vaiko teises ir teisėtus interesus.

Paskutiniiais 2022 m. gruodžio 30 d. duomenimis atvejo vadyba vykdė 66 atvejo vadybos procesus šeimoms, kuriose augo 125 vaikai.

Analizuojamu laikotarpiu, buvo suorganizuoti 245 atvejo vadybos posėdžiai. Iš jų 153 posėdžiai, siekiant peržiūrėti ir koreguoti parengtus pagalbos planus. Pažymėtina, kad pradėtas 21 naujas atvejo vadybos procesas. Lyginant su 2021 m. duomenimis, tendencijos nesikeičia, praėjusiais metais buvo pradėti 35 nauji atvejo vadybos procesai. Pokytis minimalus, padidėjimas 1 atveju. Atkreiptinas dėmesys, kad 2022 m. užbaigti 32 atvejo vadybos procesai šeimoms, kuriose augo 52 vaikai. Analizuojant užbaigtus atvejo vadybos procesus pastebima, kad 15 procesų užbaigta įvertinus, jog šeimos pajėgios savarankiškai užtikrinti vaiko teises ir teisėtus interesus, 8 šeimos išsikėlė (nebegyvena) iš savivaldybės kurioje pradėtas šeimos atvejo vadybos procesas, 6 šeimose neliko nepilnamečių vaikų, vaikas (-ai) emancipuotas (-i) ar vaiko tėvai, ar turimas vienintelis iš tėvų, ar kiti vaiko atstovai pagal įstatymą mirė.

Atvejo vadybos funkcijas vykdantys atvejo vadybininkai, siekiant išryškinti pagrindines šeimų problemas su kuriomis reikia dirbti, 2022 m. atliko 21 pagalbos vaikui ir (ar) šeimai poreikio vertinimą ir 11 poreikio pagalbai perversinimą dėl pasikeitusių situacijų šeimose.

Socialinių įgūdžių ugdymo, palaikymo ir (ar) atkūrimo paslaugos teikiamos šeimoms patiriančioms socialinę riziką ir kurioms teikiamos socialinės paslaugos asmeniui (šeimai).

Socialinių paslaugų teikimo socialinę riziką patiriančioms šeimoms tikslas - siekti stiprinti jų bendravimo gebėjimus (ieškant pagalbos, prisitaikant prie naujų situacijų, dalyvaujant visuomenės gyvenime, užmezgant ir palaikant ryšius su artimaisiais ir pan.). Ugdyti ar kompensuoti asmens (šeimoms) gebėjimus savarankiškai rūpintis asmeniniu (šeimoms) gyvenimu ir dalyvauti visuomenės gyvenime.

Socialines paslaugas, socialinę riziką patiriančioms šeimoms teikia socialiniai darbuotojai, dirbantys su šeimomis Širvintų mieste ir seniūnijose.

Paslaugų gavėjai - socialinę riziką patiriančios šeimos ir besilaukiančios moterys, kurioms Širvintų rajono savivaldybės Socialinės paramos skyriaus vedėjo sprendimu skirtas Socialinių paslaugų teikimas asmeniui (šeimai).

Socialinę riziką patiriančioms šeimoms teikiamos šios socialinės paslaugos:

- **Informavimas** - reikalingos informacijos apie socialinę pagalbą suteikimas asmeniui šeimai;
- **Konsultavimas** - socialinio darbuotojo teikiama paslauga, kuria kartu su asmeniu analizuojama asmens (šeimoms) probleminė situacija ir ieškoma veiksmingų problemos sprendimo būdų;
- **Tarpininkavimas ir atstovavimas** - pagalbos asmeniui (šeimai) suteikimas sprendžiant įvairias asmens (šeimoms) problemas (teisine, sveikatos, ūkinės, buitine, tvarkant dokumentus, mokant mokesčius, užrašant pas specialistus, organizuojant ūkio darbus ir k. t.)
- **Kasdienio gyvenimo įgūdžių ugdymas ir palaikymas** - tvarkant pinigų apskaitą, apsiperkant ir mokant mokesčius, planuojant ir atliekant namų ruošos darbus.

Duomenys apie šeimoms suteiktas socialines paslaugas, teikiant socialinių įgūdžių ugdymo, palaikymo ir (ar) atkūrimo paslaugas

9 lentelė

| <i>Suteiktos socialinės paslaugos</i> | | | | | | | |
|---------------------------------------|-----------------------------|--|--|--------------------------------|---------------------------|--|--------------------------------------|
| Informavimo paslauga, vnt. | Konsultavimo paslauga, vnt. | Tarpininkavimo/ atstovavimo (palydėjimo į įstaigas) paslauga, vnt. | Socialinių/ tėvystės įgūdžių ugdymo paslauga, vnt. | Sociokultūrinių paslauga, vnt. | Transporto paslauga, vnt. | Asmens higienos ir priežiūros paslauga, vnt. | Materialinės pagalbos paslauga, vnt. |
| 1344 | 2154 | 923 | 2993 | 103 | 89 | 131 | 301 |

2022 m. socialiniai darbuotojai, dirbantys su šeimomis 2754 kartus apsilankė šeimose, kurioms teikiamos socialinės paslaugos asmeniui (šeimai). 207 kartus apsilankymų šeimų namuose metu paslaugų gavėjų rasti nepavyko. Socialiniai darbuotojai, dirbantys su šeimomis su paslaugų gavėjais 1116 kartų bendravo telefonu.

2022 metų eigoje socialinių įgūdžių ugdymo, palaikymo ir (ar) atkūrimo paslaugos buvo teikiamos 91 šeimai ir 180 jose augančių vaikų. Širvintų mieste socialinių įgūdžių ugdymo, palaikymo ir (ar) atkūrimo paslaugos buvo suteiktos 15 šeimų, kaimo vietovėje paslaugos buvo suteiktos 76 šeimoms.

Šeimose augantys vaikai

10 lentelė

| <i>Vaikų skaičius šeimose, kurioms teikiamos socialinės paslaugos Širvintų rajono savivaldybėje</i> | | <i>125 vaikas</i> |
|---|--|-------------------|
| 1. | vaikai nuo 0 iki 12 mėnesių amžiaus iš jų: | 6 |
| 1.1. | vaikai su negalia | - |
| 2. | vaikai nuo 1 metų iki 36 mėnesių amžiaus, iš jų: | 8 |
| 2.1 | vaikai su negalia | 1 |
| 3. | vaikai nuo 3 metų iki 6 metų amžiaus, iš jų: | 27 |
| 3.1 | vaikai su negalia | - |
| 4. | vaikai nuo 7 iki 17 metų amžiaus, iš jų: | 84 |
| 4.1 | vaikai su negalia | 5 |

* Ataskaitoje pateikiami naujausi 2022 m. gruodžio 31 d. duomenys.

Atsižvelgiant į Lietuvos Respublikos socialinės apsaugos ir darbo ministro 2014 m. balandžio 9 d. raštą Nr. (19.6-33)SD-2473 „Dėl rekomendacijų socialiniams darbuotojams, dirbantiems su socialinės rizikos šeimomis“, 2022 m. socialiniai darbuotojai, dirbantys su šeimoms atliko šeimos rizikos lygio įvertinimus, kuriais vadovaujantis numatomas apsilankymų šeimose intensyvumas.

Socialinės rizikos lygiai ir lankymosi šeimose dažnumas

11 lentelė

| <i>Lygiai</i> | <i>Nėra rizikos</i> | <i>Žema rizika</i> | <i>Vidutinė rizika</i> | <i>Aukšta rizika</i> | <i>Rizikos lygis neįvertintas dėl trumpo paslaugų teikimo termino</i> |
|---|---------------------|--------------------|------------------------------------|--|---|
| <i>Šeimų skaičius</i> | 2 | 26 | 32 | 4 | 2 |
| <i>Apsilankymai šeimose per savaitę</i> | Pagal poreikį | Pagal poreikį | Ne rečiau kaip 1 kartą per savaitę | Ne mažiau kaip 3- 5 kartus per savaitę | |

* Ataskaitoje pateikiami naujausi 2022 m. gruodžio 30 d. duomenys.

Pirminės priežastys, dėl kurių šeimoms buvo inicijuota atvejo vadyba ir skirtos socialinės paslaugos asmeniui (šeimai)

12 lentelė

| <i>Pirminės priežastys</i> | <i>Šeimų skaičius</i> |
|--|-----------------------|
| dėl priklausomybės nuo alkoholio | 29 |
| dėl socialinių bei tėvystės įgūdžių stokos | 22 |
| dėl smurto ar prievartos | 8 |
| kitos priežastys (vaikų elgesio problemos, konfliktiškos skyrybos) | 7 |

Individualios priežiūros darbuotojo paskirtis - kartu su socialiniais darbuotojais, dirbančiais su šeimomis ugdyti tėvų atsakingos tėvystės įgūdžius, teikti socialines paslaugas bei praktinę pagalbą auginant vaikus iki metų amžiaus arba vaikus su negalia iki 3 metų amžiaus.

Individualios priežiūros darbuotojas Paslaugų šeimai padalinyje pradėjo dirbti nuo 2022 m. rugsėjo 12 d.

2022 m. eigoje buvo dirbama su 4 šeimomis, kuriose augo vaikų iki 1 metų amžiaus. Šeimų, kurioms būtų teikiamos individualios priežiūros darbuotojo paslaugos ir jose augtų vaikų su negalia

iki 3 metų nebuvo. Pažymėtina, kad visos šeimos, kurioms teikiamos paslaugos gyvena kaimiškose vietovėse.

Duomenys apie šeimoms suteiktas individualios priežiūros darbuotojo paslaugas

13 lentelė

| <i>Suteiktos socialinės paslaugos asmeniui (šeimai)</i> | | | | | | |
|---|--------------------------------------|--|--|--|---|--|
| Aprūpinimo drabužiais ir avalyne paslauga, vnt.. | Palydėjimo į įstaigas paslauga, vnt. | Laisvalaikio organizavimo paslauga, vnt. | Asmens higienos ir priežiūros paslauga, vnt. | Pagalbos tvarkantis buityje ir namų ruošoje paslauga, vnt. | Kasdienini ū gyvenimo įgūdžių ugdymo paslauga, vnt. | Maitinimo organizavimo (aprūpinimo maisto produktais ir maisto ruošą) paslauga, vnt. |
| 19 | 9 | 33 | 25 | 29 | 91 | 26 |

Širvintų rajono savivaldybės socialinių paslaugų centro Paslaugų šeimai padalinyje dirba 1 padalinio vadovas/atvejo vadybininkas, 3 atvejo vadybininkai ir 8 socialiniai darbuotojai, dirbantys su šeimomis bei 1 individualios priežiūros darbuotojas.

Padalinio vadovas/atvejo vadybininkas einamųjų metų laikotarpyje parengė 17 įsakymų dėl atvejo vadybininko ir socialinio darbuotojo, dirbančio su šeimomis paskyrimo, 19 įsakymų dėl šeimų, kurioms taikomas atvejo vadybos procesas ir teikiamos socialinės paslaugos asmeniui (šeimai), persikirstymo. Išsiųsta 17 pranešimų Valstybės vaiko teisių pasaugos ir įvaikinimo tarnybos prie Socialinės apsaugos ir darbo ministerijos Vilniaus apskrities vaiko teisių apsaugos skyriui dėl atvejo vadybininko ir socialinio darbuotojo, dirbančio su šeimomis paskyrimo. Metų eigoje parengti 2 įsakymai dėl Paslaugų šeimai padalinio darbuotojų pildomų dokumentų formų patvirtinimo.

2022 metų laikotarpyje Širvintų rajono savivaldybės socialinės paramos skyriui pateikta 20 rekomendacijų dėl išmokų teikimo ir būdų nustatymo bei 48 buities ir gyvenimo sąlygų patikrinimo aktai.

2022 metais siekiant didinti profesinę kompetenciją 13 Paslaugų šeimai padalinio darbuotojų dalyvavo kvalifikacijos kėlimo mokymuose – 1479 akad./val. bei kiekvienas darbuotojas dalyvavo ne mažiau nei po 23 akad./val. supervizijų procese. Mokymai buvo pasirenkami atsižvelgiant į aktualiausias socialines problemas su kuriomis susiduria asmenys, kuriems teikiamos socialinių įgūdžių ugdymo, palaikymo ir (ar) atkūrimo paslaugos bei taikomi atvejo vadybos procesai.

Paslaugų šeimai padalinio darbuotojai vykdant atvejo vadybos procesus bei teikiant socialines paslaugas šeimoms, kurioms teikiamos socialinės paslaugos asmeniui (šeimai) 2022 m. glaudžiai bendradarbiavo su VŠĮ „Blaivybės akademija“ priklausomybių konsultantais, Širvintų pirminio sveikatos priežiūros centro Psichikos sveikatos centro psichologe bei psichiatre, Širvintų PK bendruomenės pareigūnais, bendruomeniniais šeimos namais, ugdymo įstaigomis ir kt. institucijomis.

2022 metais, vaikų žiemos atostogų metu Paslaugų šeimai padalinys organizavo išvyką į Širvintų sporto centro baseiną vaikams, kurių šeimoms teikiamos socialinės paslaugos. Pramogas ir išvyką vaikams padovanojo advokatų kontoros „Walless“ teisininkai.



Einamųjų metų laikotarpyje dalyvaujama Vilniaus tarptautinio Rotaract klubo inicijuojamame projekte „Pirmoji kuprinė“. Šešiolikai Širvintų rajone gyvenančių būsimų pirmokėlių iš nepasiturinčių šeimų buvo įteiktos pirmosios kuprinės ir būtiniausios kanceliarinės priemonės.





2022 metais dalyvaujama susitikime su Globalių Širvintų ambasadore Jelena Masiule. Paslaugų šeimai padalinio darbuotojos buvo supažindinamos su Anglijos lietuvių organizacijos „Pagalbos angelai“ vykdoma veikla, aptariamoms paramos galimybės Širvintų rajone gyvenančioms ir sunkiai besiverčiančioms šeimoms.



2022 m. lapkričio 25 d. Paslaugų šeimai padalinio darbuotojai organizavo prevencinį renginį „16 dienų prieš smurtą prieš moteris“. Renginio metu paslaugų gavėjai dalyvavo filmo „Traumos išmintis“ peržiūroje. Filmą pristatė ir refleksiją vedė VšĮ „Blaivybės akademija“ vadovė ir priklausomybių konsultantė.





Kalėdiniu laikotarpiu šeimose, kuriose auga vaikai nuo 5 m. iki 12 m. buvo lankomasi su VĮ „AgateBonum” įkūrėja, kuri pasirinko kalėdinėmis dovanėlėmis pradžiuginti būtent Širvintų rajone gyvenančius vaikus. Socialinės darbuotojos, dirbančios su šeimomis dalyvavo projekte „Vaikų svajonės“ kalėdinių dovanų projekte.

2022 m. Paslaugų šeimai padalinio veikla buvo viešinama Širvintų rajono savivaldybės Socialinių paslaugų centro internetinėje svetainėje ir įstaigos „Facebook“ paskyroje.

KRIZIŲ IR PAGALBOS TEIKIMO NAMUOSE PADALINIO VEIKLA

Krizių ir pagalbos teikimo namuose padalinio (toliau – Padalinys) veikla organizuojama ir paslaugos teikiamos vadovaujantis Lietuvos Respublikos Socialinių paslaugų 2006 m. sausio 19 d. įstatymu Nr. X-493, Lietuvos Respublikos socialinės apsaugos ir darbo ministro 2006 m. balandžio 5 d. įsakymu Nr. A1-93 „Dėl socialinių paslaugų katalogo patvirtinimo“, Širvintų rajono savivaldybės tarybos 2022 m. gruodžio 22 d. sprendimu Nr. 1-226 „Dėl Širvintų rajono savivaldybės socialinių paslaugų centro teikiamų socialinių paslaugų kainų patvirtinimo“, Širvintų rajono savivaldybės tarybos 2022 m. gegužės 26 d. sprendimo Nr. 1-107 „Dėl kai kurių socialinių paslaugų kainų patvirtinimo“, Širvintų rajono savivaldybės tarybos 2020 m. balandžio 2 d. sprendimu Nr. 1-45 „Dėl Širvintų rajono savivaldybės mokėjimo už socialines paslaugas tvarkos aprašo patvirtinimo“, Širvintų rajono savivaldybės tarybos 2020 m. balandžio 2 d. sprendimu Nr. 1-47 „Dėl Širvintų rajono savivaldybės tarybos 2017 m. sausio 26 d. sprendimo Nr. 1-9 „Dėl asmens (šeimoms) socialinių paslaugų poreikio nustatymo ir socialinių paslaugų skyrimo Širvintų rajone tvarkos aprašo patvirtinimo“ dalinio pakeitimo, Širvintų rajono savivaldybės tarybos 2017 m. sausio 26 d. sprendimu Nr. 1-9 „Dėl asmens (šeimoms) socialinių paslaugų poreikio nustatymo ir socialinių paslaugų skyrimo Širvintų rajone tvarkos aprašo patvirtinimo“, Širvintų rajono savivaldybės administracijos direktoriaus įsakymais ir Širvintų rajono savivaldybės administracijos socialinės paramos skyriaus vedėjo sprendimais.

Krizių ir pagalbos teikimo namuose padalinio tikslai:

1. Teikti kokybiškas pagalbas į namus socialines paslaugas senyvo amžiaus asmenims, neįgaliems asmenims ir darbingo amžiaus asmenims su negalia.
2. Teikti kokybiškas specialiąsias socialines paslaugas, intensyvią krizių įveikimo ir laikino apnakvindinimo paslaugas.

Krizių ir pagalbos teikimo namuose padalinio uždaviniai:

1. Organizuoti bei užtikrinti pagalbas į namus socialinių paslaugų teikimą:
 - senyvo amžiaus asmenims;
 - neįgaliems asmenims;

- darbingo amžiaus asmenims su negalia.
- 2. Organizuoti bei užtikrinti intensyvios krizių įveikimo ir laikino apgyvendinimo, laikino apnakvindinimo paslaugų teikimą: socialinės rizikos suaugusiems asmenims, senyvo amžiaus asmenims, socialinės rizikos šeimoms.
- 3. Padėti socialinių paslaugų gavėjui išspręsti socialines problemas.
- 4. Ugdyti socialinius įgūdžius, stiprinti pasitikėjimą savimi, padėti adaptuotis prie gyvenimo pokyčių.
- 5. Organizuoti krizių ir pagalbos teikimo namuose darbuotojų kvalifikacijos kėlimą.

2022 metais Krizių ir pagalbos teikimo namuose padalinio veiklą organizavo padalinio vadovas, paslaugas teikė 18 individualios priežiūros darbuotojų.

Krizių ir pagalbos teikimo namuose padalinyje su paslaugų gavėjais sudarytos 290 paslaugų teikimo sutarčių, įvertinti 17 asmens (šeimos) socialinių paslaugų poreikiai, užpildyti 9 asmens veiklos ir gebėjimų dalyvauti įvertinimo klausimynai, gauta ir užregistruota 245 dokumentai, parengti ir atsakyti 83 raštai.

2022 metais individualios priežiūros darbuotojams parengti 155 darbo grafikai paslaugų teikimui, parengti 155 krūvio keitimai, taip pat parengti 2 įsakymai, dėl pagalbos į namus paslaugų eilės tvirtinimo. Parengti ir pateikti 12 teikimų, dėl priedų skyrimo individualios priežiūros darbuotojams (žr. 14 lentelę).

14 lentelė

| Krizių ir pagalbos teikimo namuose parengti dokumentai | |
|---|----------|
| 2022 m. parengti dokumentai | Skaičius |
| Paslaugų teikimo sutartys | 290 |
| Asmens (šeimos) socialinių paslaugų poreikio vertinimai | 17 |
| Asmens veiklos ir gebėjimų dalyvauti įvertinimo | 9 |
| Siunčiamieji, gaunamieji dokumentai | 83, 245 |
| Savaitiniai darbo grafikai | 155 |
| Įsakymai | 2 |
| Teikimai | 12 |

Pagalbos į namus teikiamų paslaugų tikslas – suteikti pagalbą asmeniui (šeimai) dėl amžiaus, neįgalumo, socialinių problemų iš dalies ar visiškai neturinčiam, neįgijusiam arba praradusiam gebėjimus savarankiškai rūpintis asmeniniu gyvenimu ir dalyvauti visuomeniniame gyvenime.

Pagalbos į namus paslaugos sudaro sąlygas asmeniui (šeimai) kuo ilgiau jam gyventi savo namuose, savarankiškai tvarkyti savo buitį organizuojant pagalbą, suderinta su užimtumu, asmens sveikatos priežiūra ir specialiosios pagalbos priemonėmis, padedant palaikyti ryšius su artimaisiais ir visuomene.

15 lentelė

| Pagalbos į namus suteikta paslaugų valandomis | | | |
|--|-----------|-----------|-----------|
| | 2020 m. | 2021 m. | 2022 m. |
| Pagalbos į namus paslaugos, vnt. | 21 726,20 | 22 645,19 | 24 416,30 |

2022 m. pagalbos į namus paslaugos buvo teikiamos 144 asmenims. Kaimo vietovėse paslaugas gavo 93 asmenų, mieste – 38 asmenys. Kiekvieną mėnesį paslaugos buvo teikiamos skirtingam paslaugų gavėjų skaičiui (žr. 16 lentelę).

16 lentelė

| Pagalbos į namus paslaugų gavėjų skaičius per mėnesį | | | | | | | | | | | | |
|---|-----|-----|-----|-----|-----|-----|-----|-----|-----|-----|-----|-----|
| Mėnesiai | 01 | 02 | 03 | 04 | 05 | 06 | 07 | 08 | 09 | 10 | 11 | 12 |
| Paslaugų gavėjų sk. 2021 m. | 107 | 109 | 109 | 110 | 108 | 107 | 108 | 107 | 107 | 108 | 107 | 110 |
| Paslaugų gavėjų sk. 2022 m. | 107 | 105 | 106 | 104 | 106 | 105 | 102 | 99 | 100 | 101 | 100 | 101 |

Vadovaujantis Širvintų rajono savivaldybės tarybos 2020 m. balandžio 2 d. sprendimu Nr. 1-45 „Dėl mokėjimo už socialines paslaugas tvarkos aprašo patvirtinimo“ dalinio pakeitimo“, 2022 metais kiekvieną mėnesį už suteiktas socialines paslaugas mokėjo skirtingas paslaugų gavėjų skaičius. (žr. 17 lentelę).

17 lentelė

| Paslaugų gavėjai mokantys ir nemokantys už socialines paslaugas 2022 metais | | | | | | | | | | | | |
|--|------------|------------|------------|------------|------------|------------|------------|-----------|------------|------------|------------|------------|
| Mėnesiai | 01 | 02 | 03 | 04 | 05 | 06 | 07 | 08 | 09 | 10 | 11 | 12 |
| Mokėjo | 95 | 100 | 100 | 99 | 101 | 94 | 88 | 87 | 88 | 88 | 87 | 88 |
| Nemokėjo | 12 | 5 | 6 | 5 | 5 | 11 | 14 | 12 | 12 | 13 | 13 | 13 |
| Viso: | 107 | 105 | 106 | 104 | 106 | 106 | 102 | 99 | 100 | 101 | 100 | 101 |

2022 m. už suteiktas pagalbos į namus paslaugas gautos pajamos sudarė 15 746,41 Eur.

18 lentelė

| Pagalbos į namus paslaugų gavėjams pakeistos paslaugos, mirę ir atsisakę gavėjai | | | |
|---|--------------------|-------------------------------|--------------------|
| Pakeistos paslaugos (ilgalaikę trumpalaikę) soc. globą | Mirę | Atsisakę nepradėjus teikti | Lauke eilėje |
| 7 paslaugų davėjams | 30 paslaugų gavėjų | 1 paslaugų gavėjas | 1 paslaugų gavėjas |

2022 m. buvo pakeistos ir naujai sudarytos 290 pagalbos į namus teikimo sutartys, per 12 mėnesių pagalbos į namus paslaugų teikimui gauti 28 nauji sprendimai, 17 asmenų, gaunančiam pagalbos į namus paslaugas atlikti asmens (šeimos) socialinių paslaugų poreikio vertinimai, 9 asmenims užpildytas veiklos ir gebėjimų dalyvauti įvertinimo klausimynas. Pasikeitus asmens (šeimos) finansinėms galimybėms mokėti už socialines paslaugas 232 paslaugų gavėjai supažindinti su pasikeitusiomis asmens (šeimos) finansinėmis galimybėmis, taip pat naujai sudarytos pagalbos į namus paslaugų teikimo sutartys.

2022 metais pagalbos į namus paslaugose 1 paslaugų gavėjui buvo teikiamo laikino atokvėpio paslaugos.

19 lentelė

| Pagalbos į namus paslaugų gavėjų amžiaus grupės | | | | |
|--|-----------------|-----------------|-----------------|-------------------------|
| Paslaugų gavėjų amžius | 30-59 m. | 60-64 m. | 65-84 m. | 85 m. ir vyresni |
| Paslaugų gavėjų skaičius 2021 m. | 8 | 24 | 96 | 34 |
| Paslaugų gavėjų skaičius 2022 m. | 7 | 21 | 85 | 31 |

2022 metais pagalbos į namus paslaugos buvo teikiamos 118 moterims ir 26 vyrams, paslaugų teikimą koordinavo padalinio vadovas, paslaugas teikė 18 individualios priežiūros darbuotojų. Teikiant pagalbos į namus socialines paslaugas individualios priežiūros darbuotojai vadovavosi patvirtintais darbo grafikai.

20 lentelė

| Suteiktos socialinės paslaugos | | | | | | | |
|---------------------------------------|--------------------|------------------------------|-------------------|-----------------|--------------------|--------------------------|--------------------|
| Bendra vimas | Kambario tvarkymas | Maisto pirkimas ir gaminimas | Vandens atnešimas | Malkų atnešimas | Krosnies kūrenimas | Palydėjimas pas gydytoją | Mokesčių mokėjimas |
| 8544 | 4176 | 7190 | 2256 | 3627 | 720 | 310 | 1348 |

2022 metais Krizių ir pagalbos teikimo namuose padalinyje teikiamos akredituotos pagalbos į namus ir laikino atokvėpio paslaugos buvo vertinamos Širvintų rajono savivaldybės socialinės paramos skyriaus specialistų, gautos išvados ir pasiūlymai, dėl teikiamų socialinių paslaugų.

Vadovaujantis akredituotos socialinės priežiūros kokybės kontrolės Širvintų rajono savivaldybės tvarkos aprašu patvirtintu Širvintų rajono savivaldybės administracijos direktoriaus 2020 m. lapkričio 13 d. įsakymu Nr. 9-1097. Krizių ir pagalbos teikimo namuose padalinyje buvo atlikta apklausa darbuotojų ir paslaugų gavėjų, dėl teikiamų socialinių paslaugų kokybės įvertinimo. Buvo apklausta 18 individualios priežiūros darbuotojų ir 75 pagalbos į namus paslaugų gavėjai.

2022 metų atliktoje apklausoje visi paslaugų gavėjai teikiamas paslaugas įvertino labai gerai, dėl teikiamų paslaugų nusiskundimų negauta.

Poreikio **Pagalbos pinigų mokėjimo** paslaugai 2022 m. nebuvo.

Intensyvi krizių įveikimo ir laikino apnakvindinimo paslauga 2022 m. buvo suteikta šeimoms ir atskiriems asmenims, siekiant sukurti palankią emocinę ir saugią aplinką, padedant spręsti gyvenamosios vietos, emocinio saugumo ir kitas problemas. Asmenims buvo teikiamos bendrosios socialinės paslaugos: pagalba ieškant gyvenamo būsto, registruojantis darbo biržoje, medicininių paslaugų higienos ir buitinių paslaugų organizavimo, socialinių įgūdžių ir tėvystės įgūdžių ugdymo (žr. 21 lentelę).

21 lentelė

| Paslauga | 2020 m. | 2021 m. | 2022 m. |
|-----------------------------------|----------------|----------------|----------------|
| Intensyvi krizių įveikimo pagalba | 4 | 7 | 10 |
| Laikino apnakvindinimo | 4 | 3 | - |
| Viso: | 8 | 10 | 10 |

2022 metais už intensyvios krizių įveikimo paslaugas gautos pajamos sudarė – 89,59 Eur.

Apgyvendintiems asmenims buvo teikiama pagalba sprendžiant problemas, kurių jie neįstengė savarankiškai įveikti savo gyvenamojoje aplinkoje. Sudėtingiausia spręsti asmenų praradusių socialinius įgūdžius ir netekusių gyvenamojo būsto, problemas. Teikiant paslaugas išsiaiškinta, kad gyvenamojo būsto problema yra aktuali beveik visiems paslaugų gavėjams.

Teikiant paslaugas išaiškėjo ir daugiau problemų, kurių asmuo pats neidentifikavo arba nepripažino, tai socialinių įgūdžių stokos, tėvystės įgūdžių stoka, turimų įvairių priklausomybių, negebėjimo pasirūpinti savo vaikų ugdymu bei sveikata. Daugiausia pagalbos paslaugų gavėjams prireikė ugdant jų socialinius įgūdžius, tarpininkaujant ir lydint į institucijas, padedant būsto paieškoje. Šiose paslaugose glaudžiai bendradarbiauta su darbo su šeimomis padalinio vadovu, socialiniais darbuotojais ir atvejo vadyba.

BENDROSIOS IR SPECIALIOSIOS SOCIALINĖS BEI KITOS PASLAUGOS

Dienos socialinė globa asmens namuose

Įgyvendinant Lietuvos Respublikos socialinės apsaugos ir darbo ministro 2015 m. liepos 14 d. įsakymu Nr. A1-435 „Dėl integralios pagalbos plėtros veiksmų plano patvirtinimo“ nuostatas, Centras įgijo licenciją Dienos socialinei globai (asmens namuose) teikti, kuri buvo būtina norint atitikti finansavimo sąlygas pagal 2014–2020 metų Europos Sąjungos fondų investicijų veiksmų programos 8 prioriteto „Socialinės įtraukties didinimas ir kova su skurdu“ priemonę „Integrali pagalba į namus“, 2016 m. spalio 5 d. pasirašyta finansavimo sutartis Nr. 08.4.1-ESFA-V-418-04-0014 projektui „Integralių paslaugų teikimo modelis Širvintų rajono savivaldybėje“. Projekto bendra vertė – 156 000 Eur. Projektas pradėtas įgyvendinti 2017 m. sausio 16 d. ir pradėta teikti Dienos socialinės globos asmens namuose paslauga. 2019 m. pabaigoje projektas pratęstas iki 2021 m. gruodžio 31 d. ir bendra projekto vertė - 384 936,00 Eur. 2021 m. pabaigoje projektas dar kartą pratęstas iki 2022 m. gegužės 31 d. Nuo 2022 m. birželio 1 d. šis projektas buvo tęsiamas finansuojant Širvintų rajono savivaldybei iki 2022 m. gruodžio 31 d.

Integrali pagalba – sistema, nusakanti ryšį tarp įvairių metodų ir modelių finansuojant, administruojant ir organizuojant paslaugų teikimą, skatinant sveikatos priežiūros ir socialinių paslaugų susijungimą, vientisumą ir bendradarbiavimą siekiant pagerinti asmens sveikatos priežiūrą ir asmens gyvenimo kokybę, jo pasitenkinimą teikiamomis paslaugomis, užtikrinti sistemos veiksmingumą rūpinantis asmeniu, kuriam būtina kompleksinė, ilgalaikė pagalba ir paslaugos iš įvairių paslaugų teikėjų, įstaigų ir sektorių.

Integralios pagalbos paslaugų tikslas – sudaryti sąlygas asmeniui kuo ilgiau pilnavertiškai gyventi namuose, bendruomenėje, užtikrinti tinkamą socialinės globos ir slaugos paslaugų organizavimą ir teikimą, stiprinti asmens gebėjimus ir savarankiškumą, palaikyti socialinius ryšius su šeima, bendruomene.

Paslaugų gavėjai yra suaugę asmenys su negalia ir senyvo amžiaus asmenys, kuriems teisės aktų nustatyta tvarka nustatytas specialusis nuolatinės slaugos poreikis ir visiško nesavarankiškumo lygis, ir deklaravę gyvenamąją vietą Širvintų rajono savivaldybėje.

Integralios pagalbos paslaugas per 2022 metus buvo teikiamos 15 asmenų. Kaimo vietovėje paslaugas gavo 8 asmenys, mieste 7 asmenys. Per 2022 metus 1 asmuo mirė. 2022 metais

integralios pagalbos paslaugos buvo teikiamos 13 – kai moterų ir 2 - iems vyrams. 2022 metais už suteiktas socialines paslaugas gautos pajamos sudarė 3106.18 Eur. Slaugos paslaugos yra nemokamos.

2022 metais integralios pagalbos (socialinės globos ir slaugos) asmens namuose paslaugas teikė 9 darbuotojai (socialinis darbuotojas, individualios priežiūros darbuotojai, slaugytojas, slaugytojo padėjėjai, masažuotojas), teikiant integralios pagalbos paslaugas darbuotojai vadovavosi patvirtintais darbo grafikai. 22 lentelėje pateiktas teikiančių integralios pagalbos paslaugas darbuotojų skaičius (žr. 22 lentelę).

Darbuotojų, teikiančių integralios pagalbos paslaugas, skaičius

22 lentelė

| Darbuotojas | Darbuotojų skaičius |
|--------------------------------------|---------------------|
| Socialinis darbuotojas | 1 |
| Individualios priežiūros darbuotojas | 3 |
| Slaugytojas | 1 |
| Slaugytojo padėjėjas | 3 |
| Masažuotojas | 1 |

Socialinių paslaugų srities 4 (5 pareigybės dydžiai) darbuotojų darbo užmokestis finansuojamas iš Savivaldybės biudžeto, slaugos – ES lėšų.

2022 metais integralios pagalbos (socialinės globos ir slaugos) asmens namuose paslaugų poreikis išliko būtinas ir labai reikalingas kaip ir pastaraisiais metais.

2022 01-03 mėnesiais paslaugų gavėjų skaičius augo nuo 9 iki 11, nes paslaugos pradėtos teikti naujiems paslaugų gavėjams.

2022 04-07 mėnesiais paslaugų gavėjų skaičius išliko stabilus - 11 paslaugų gavėjų. Tam įtakos turėjo mirties atvejų nebūvimas. 2022 08-10 mėnesiais paslaugų gavėjų skaičius ėmė augti nuo 12 iki 14.

2022 12 mėnesį paslaugų gavėjų skaičius buvo stabilus - 14 paslaugų gavėjų ir toks išliko iki 2022 metų pabaigos.

Pateikiama informacija apie Integralios pagalbos gavėjų amžiaus grupes

23 lentelė

| Paslaugų gavėjų amžius | 2022 metai | | | | |
|------------------------|------------|----------|----------|----------|---------------|
| | 18-29 m. | 30-59 m. | 60-64 m. | 65-84 m. | 85 ir vyresni |
| Paslaugų gavėjai | | 1 | 2 | 7 | 5 |

2022 metais dienos socialinės globos ir slaugos asmens namuose daugiausia gavėjų pagal amžiaus grupes sudarė asmenys nuo 65 iki 84 metų (7 gavėjai). Vienas paslaugų gavėjas priklausė 30-59 metų amžiaus grupei. Nuo 60-64 metų amžiaus grupei priklauso 2 paslaugų gavėjai. Nemažą dalį (5 gavėjai) sudarė asmenys, kurių amžius 85 ir vyresni. Apibendrinant, socialinės globos ir slaugos asmens namuose paslaugomis daugiausia naudojasi vyresnio amžiaus žmonės.

2022 m. gruodžio 31 d. duomenimis, suteiktų socialinių paslaugų skaičius buvo mažesnis nei slaugos paslaugų (žr. 24 lentelę). Šių paslaugų gavėjų pasirinkimą lėmė nemokamos slaugos paslaugos.

24 lentelė

| Suteiktos paslaugos pavadinimas | Suteiktų paslaugų skaičius |
|---------------------------------|----------------------------|
| Socialinės globos paslaugos | 11385 |
| Slaugos paslaugos | 21484 |
| Viso: | 32869 |

Asmens gebėjimo pasirūpinti savimi ir priimti kasdienes sprendimus vertinimo paslauga

Vadovaujantis Lietuvos Respublikos socialinės apsaugos ir darbo ministro 2015 m. gruodžio 10 d. įsakymo Nr. A1-742 „Dėl asmens gebėjimo pasirūpinti savimi ir priimti kasdienes sprendimus nustatymo tvarkos aprašo patvirtinimo“, nuostatomis, vertinamos šios sritys:

- Turtinių santykių (asmeninių pajamų ir išlaidų tvarkymas; kilnojamojo ir nekilnojamojo turto naudojimas, valdymas ir disponavimas juo; paveldėjimo teisiniai santykiai; dalyvavimas ūkinėje komercinėje veikloje);
- Asmeninių neturtinių santykių (savitvarkos įgūdžių sritis, sveikatos priežiūros sritis, šeimos santykių sritis, darbo teisinių santykių sritis).

Centras nuo 2016 m. sausio 1 d. įpareigotas vykdyti asmens gebėjimo pasirūpinti savimi ir priimti kasdienes sprendimus vertinimą.

Per 2022 m. dėl asmens gebėjimo pasirūpinti savimi ir priimti kasdienes sprendimus pateikta 31 išvada (iš jų: 6 pirmą kartą).

Specialaus transporto paslauga

Paslauga organizuojama vadovaujantis Širvintų rajono savivaldybės tarybos 2009 m. rugsėjo 29 d. sprendimu Nr. 1-203 „Dėl transporto paslaugų skyrimo ir teikimo tvarkos aprašo patvirtinimo“, Širvintų rajono savivaldybės tarybos 2022 m. gegužės 26 d. sprendimu Nr. 106 Dėl Širvintų rajono savivaldybės tarybos 2009 m. rugsėjo 29 d. sprendimo Nr. 1-203 „Dėl transporto paslaugų skyrimo ir teikimo tvarkos aprašo patvirtinimo“ pakeitimo“.

Transporto paslaugos Centre teikiamos asmenims, kurie dėl negalios, ligos ar senatvės turi judėjimo problemų ir dėl to ar dėl nepakankamų pajamų negali naudotis visuomeniniu transportu. Asmenys vežami į respublikines bei rajono sveikatos priežiūros įstaigas, reabilitacijos, ortopedijos įstaigas, socialinės rizikos šeimos į sveikatos priežiūros ir gydymo įstaigas. Specialus transportas gali būti naudojamas asmenims iki 21 metų, turintiems specialiųjų poreikių nuvykti ir parvykti iš mokyklos mokslo metų laikotarpiu.

2022 metais specialaus transporto paslaugomis pasinaudojo 143 asmenys, iš jų nemokamai - 47 asmenys, mokamai - 96 asmenys. Iš viso 2022 metais suteikta - 843 paslaugos, iš jų nemokamai

– 694 paslaugos, mokamai – 149 paslaugos (žr. 25 lentelę). 2022 metais nuvažiuota iš viso 49171 kilometras, iš jų mokamai - 9526 kilometrai, nemokamai- 39645 kilometrai. Teikiant specialiojo transporto paslaugas 2022 metais gauta 2649.93 Eur.

25 lentelė

| Ketvirtis | Suteiktų paslaugų skaičius | | Pravažiuota kilometrų | | Gauta pajamų |
|--------------|----------------------------|------------|-----------------------|-------------|----------------|
| | nemokamų | mokamų | nemokamų | mokamų | |
| I ketv. | 136 | 38 | 7336 | 2218 | 311.36 |
| II ketv. | 156 | 62 | 10216 | 3738 | 893.35 |
| III ketv. | 176 | 23 | 9343 | 1848 | 709.14 |
| IV ketv. | 226 | 26 | 12750 | 1722 | 736.08 |
| Viso: | 694 | 149 | 39645 | 9526 | 2649.93 |

Asmenų aprūpinimo techninės pagalbos priemonėmis (TPP) paslauga

Ši paslauga teikiama vadovaujantis Lietuvos Respublikos Socialinės apsaugos ir darbo ministro 2006 m. gruodžio 9 d. įsakymu Nr. A1-338 patvirtinto Neįgalųjų aprūpinimo techninės pagalbos priemonėmis ir šių priemonių įsigijimo išlaidų kompensavimo tvarkos aprašo aktualia redakcija.

2022 metais techninės pagalbos priemonėms (toliau – TPP) aprūpinti 146 asmenys. TPP aprūpintų asmenų skaičius ir išduotų priemonių skaičius lyginant su 2021 metais išaugo (2021 metais aprūpinta 113 asmenų, išduota 124 vnt. TPP). Galimybę asmenis aprūpinti reikalingomis TPP sudarė sklandus bendradarbiavimas su Techninės pagalbos neįgaliesiems centro prie SADM (TPNC) specialistais.

Pažymėtina, kad aprūpinant asmenis TPP ir siekiant individualizuoti ir kuo tiksliau išsiaiškinti reikalingų priemonių poreikį, buvo bendradarbiaujama su sveikatos priežiūros įstaigų specialistais, socialiniais darbuotojais, slaugos komandomis, šeimos gydytojais. Taip pat asmenims teiktos konsultavimo, tarpininkavimo, informavimo, transporto, TPP remonto organizavimo, individualaus pritaikymo paslaugos.

26 lentelė

| 2022 m. statistika | Viso, vnt. |
|---|------------|
| Viso išduota TPP (vnt.), iš jų: | 155 |
| Automatiškai reguliuojamos lovos | 7 |
| Čiužiniai praguloms išvengti | 15 |
| Neįgaliojo vežimėliai | 31 |
| Abiem rankom valdomos judėjimo priemonės (vaikštynės, vaikščiojimo rėmai) | 17 |
| Maudymosi (prausimosi) priemonės | 9 |
| Kitos TPP | 76 |
| Gražinta TPP (vnt.) | 48 |
| Viso aprūpinta asmenų | 146 |

Kompleksinių paslaugų šeimai teikimas

Nuo 2017 m. rugsėjo 1 d. Širvintų rajone įgyvendinimas Europos Sąjungos struktūrinių fondų bendrai finansuojamas projektas Nr. 08.4.1-ESFA-V-416 „Kompleksinių paslaugų šeimai plėtra

Širvintų rajone“. Projektą įgyvendina Širvintų rajono savivaldybės administracija. Projekto partneriai: Širvintų rajono savivaldybės socialinių paslaugų centras ir asociacija „Kartų namai“.

Centras atlieka **Bendruomeninių šeimos namų** funkciją – vykdo paslaugų šeimai organizavimą ir koordinavimą, bei projekto tikslinės grupės informavimą apie teikiamas paslaugas rajone, konsultavimą, tarpininkavimą besikreipiantiems dėl pagalbos asmenims. Aktyviai vykdo asmenų, kuriems reikalinga pagalba, įtraukimą į projekto veiklas, atlieka šviečiamąją ir kitas su projektu susijusias veiklas. Asociacija „Kartų namai“ organizuoja ir vykdo mokymus.

Per keturis projekto įgyvendinimo metus būtinas unikalių dalyvių skaičius – 250. Unikalūs dalyviai, tai kartą projektinėje veikloje sudalyvavę asmenys, neunikalūs – keliose veiklose.

2017 metais projekte dalyvavo 247 asmenys.

2018 m. sausio – kovo mėn. į veiklas įsitraukė dar 134 asmenys, balandžio – birželio mėn. – 148 asmenys. Iki 2018 m. pabaigos projekte per visą vykdymo laikotarpį dalyvavo 529 unikalūs dalyviai.

2019 m. projekte dalyvavo 182 unikalūs dalyviai.

2020 m. projekte dalyvavo 100 unikalūs dalyviai.

2021 m. projekte dalyvavo 53 unikalūs dalyviai.

2022 m. projekte dalyvavo 50 unikalūs dalyviai. Nuo projekto pradžios unikalūs dalyvių skaičius 914. (žr. 2 pav.).

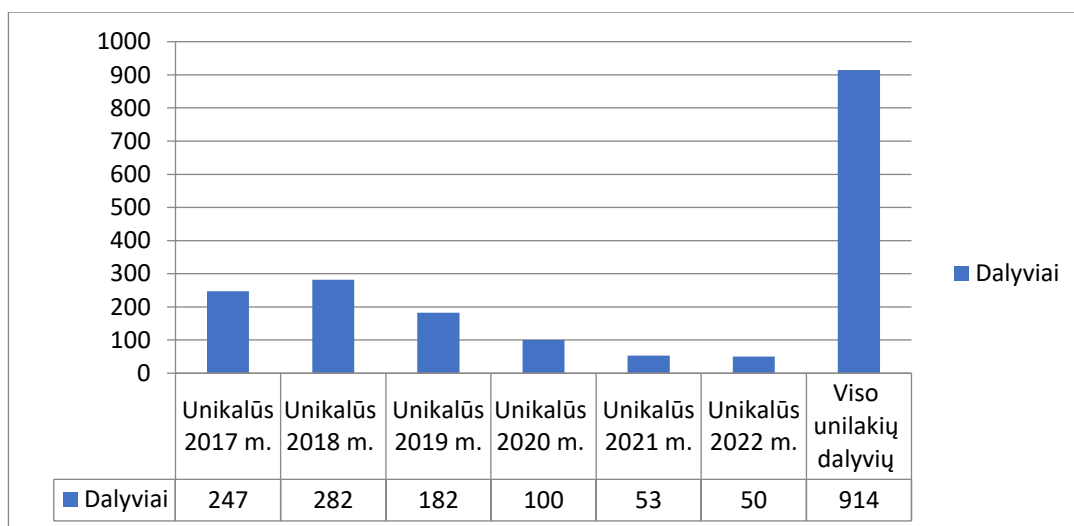

2 pav. Unikaliųjų dalyvių pasiskirstymas projekte.

Projekto dalyvių didesnę dalį sudaro vidutinio amžiaus (25 – 44 m.) - 30 proc. ir vaikai iki 14 metų – 21 proc. Jauni asmenys (15 – 24 m.) 18 proc. – daugiau nulėmė šeimos klubų veikla. Vidutinio (45 – 54 m.) 15 proc. ir vyresnio (55-64 m.) amžiaus dalyvių projekte - 16 proc.

Tiek vaikai, tiek vidutinio bei vyresnio amžiaus projekto dalyviai aktyviai dalyvauja šeimos klubų veikloje, bei kreipiasi dėl psichosocialinės pagalbos.

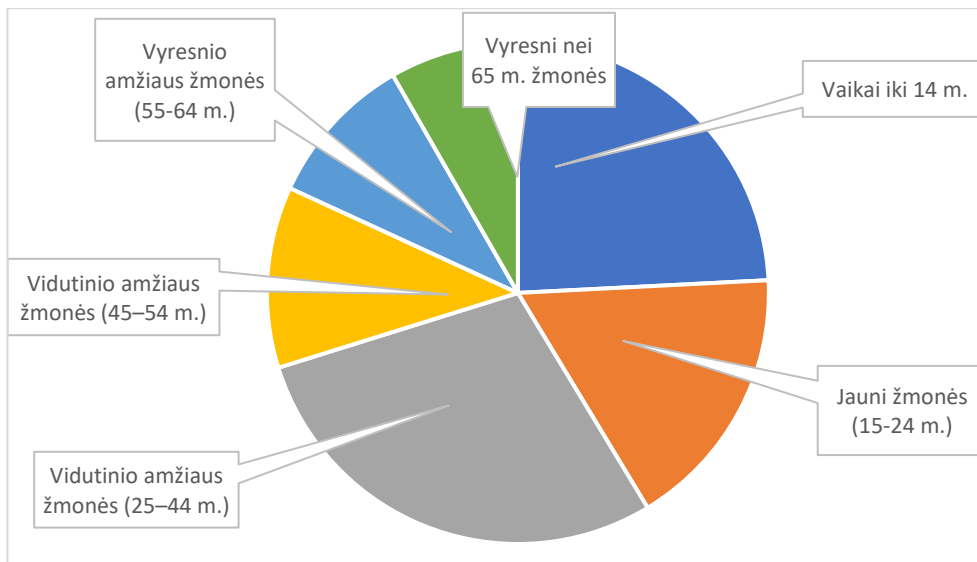

3 pav. Dalyvių pasiskirstymas pagal amžių projekte

Vaikai daugiausiai dalyvauja individualiose psichologo konsultacijose, o vidutinio ir vyresnio amžiaus žmonės – pozityvios tėvystės mokymuose, edukacinius užsiėmimuose bei šeimos klubuose.

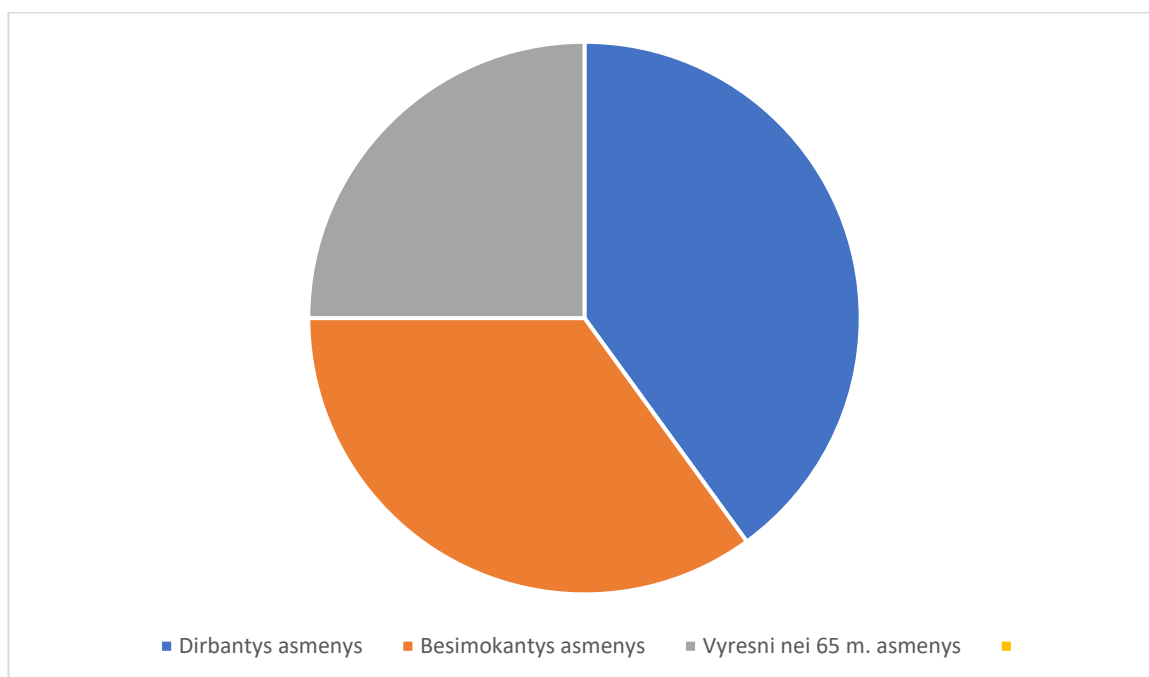

4 pav. Dalyvių statusas darbo rinkoje

Pateiktoje diagramoje matome, kad 40 proc. visų dalyvių yra dirbantys pagal darbo sutartį ar savarankiškai. Ekonomiškai neaktyvių dalyvių – 60 proc., kuriuos sudaro besimokantys asmenys mokymo įstaigose bei vyresni nei 65 m. dalyviai.

Didesnė dalis dalyvių - 640 asmenys (daugumą sudaro vaikai) nepriklauso nė vienai socialinės rizikos grupei. Dar 172 asmenys neteikia tokios informacijos. 13 dalyvių - ypatingai sudėtingų namų ūkių atstovai, kuriems naudinga veikla projekte (žr. 5 pav.).

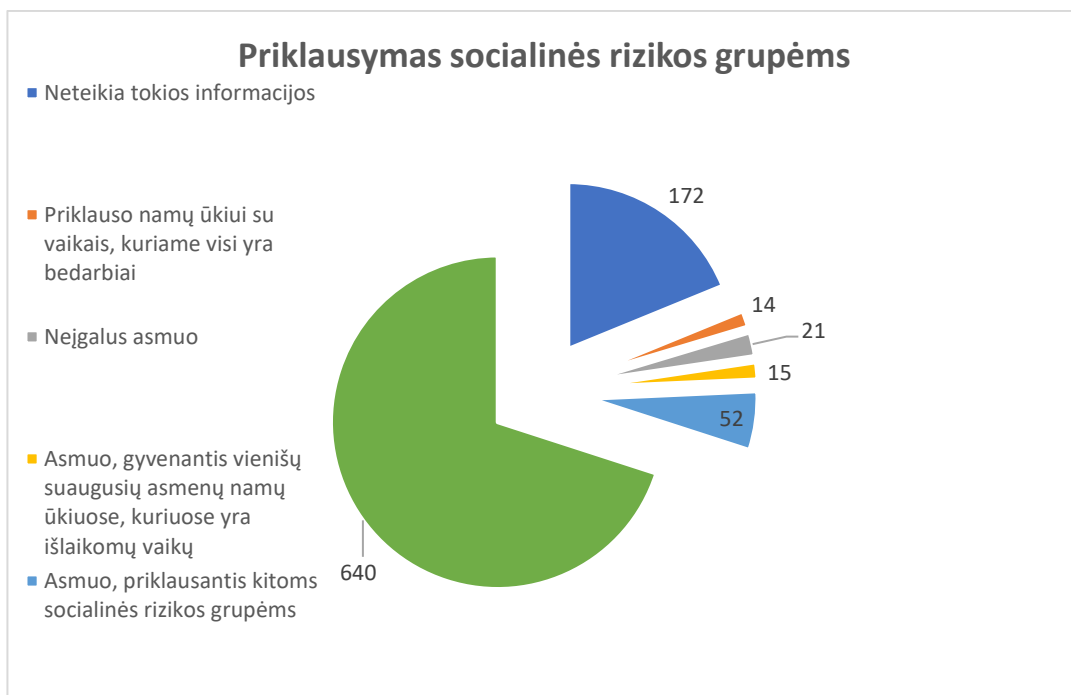

5 pav. Priklausymas socialinės rizikos grupėms

Bendruomeniniuose šeimos namuose 2022 m. paslaugas pradėjo teikti dvi psichologės. Dalyviai aktyviai dalyvavo individualiose psichologo konsultacijose taip pat ir grupinėse konsultacijose. Dauguma individualių konsultacijų vyko nuotoliniu būdu, nes projekto dalyviai gyvena ir atokiausiose Širvintų rajono seniūnijose, kuriose yra sudėtinga situacija su viešuoju transportu ir neturi galimybės atvykti į gyvas konsultacijas.

NEBIUDŽETINIŲ ĮSTAIGŲ FINANSAVIMO PROGRAMA

2022 metais nebiudžetinių įstaigų finansavimui iš Savivaldybės biudžeto buvo skirta 11 000 Eur. Programa organizuojama vadovaujantis Nebiudžetinių įstaigų programų finansavimo iš savivaldybės biudžeto tvarkos

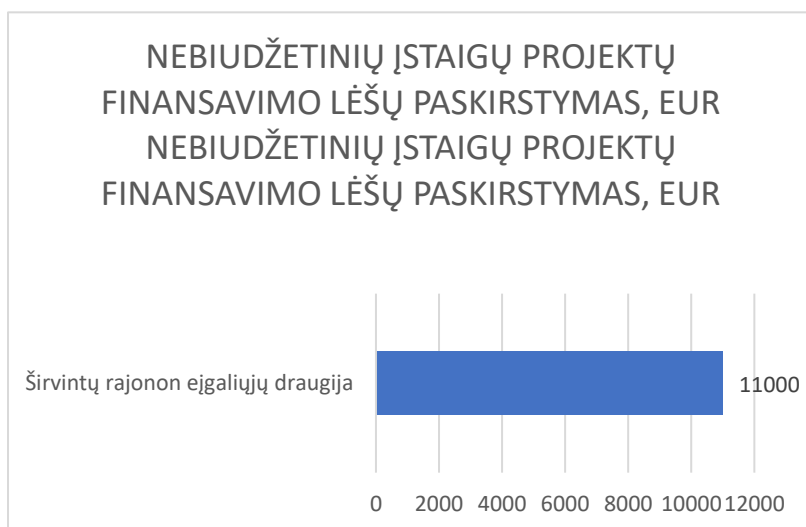

aprašu, patvirtintu Širvintų rajono savivaldybės socialinių paslaugų centro direktoriaus 2021 m. rugpjūčio 18 d. įsakymu Nr. BV-156.

2022 metais buvo sudaryta 1 biudžeto lėšų naudojimo sutartis (žr. 6 pav.).

6 pav. Nebiudžetinių įstaigų finansavimas 2022 metais

GLOBOS CENTRO VEIKLA

Nuo 2019 m. sausio 1 d. pradėjo veikti Globos centras, dalinai finansuojamas iš ES struktūrinių fondų. Dar 2018 m. lapkričio 30 d. pasirašyta Jungtinės veiklos (partnerystės) sutartis įgyvendinant vaikų gerovės ir saugumo didinimo, paslaugų šeimai, globėjams (rūpintojams) kokybės didinimo bei prieinamumo plėtra. Pareiškėjas - Valstybės vaiko teisių apsaugos ir įvaikinimo tarnyba prie Socialinės apsaugos ir darbo ministerijos, pirmasis partneris Širvintų rajono savivaldybės administracija, antrasis – Širvintų rajono savivaldybės socialinių paslaugų centras, kuris ir pradėjo vykdyti Globos centro funkcijas.

Projekto tikslas – įveikinti Globos centrus savivaldybėse, padidinti Globos centrų teikiamų paslaugų prieinamumą ir kokybę. Projektą finansuoja Europos Sąjungos struktūriniai fondai. Projekto įgyvendinimui Širvintų rajono savivaldybėje skiriama – 63.239 Eur. Projekto „Vaikų gerovės ir saugumo didinimas, paslaugų šeimai, globėjams (rūpintojams) kokybės didinimas bei prieinamumo plėtra“ įgyvendinimo trukmė buvo numatyta - 36 mėn. 2020 m. kovo 31 d. pasirašius papildomą susitarimą, projektas pratęstas, numatyta projekto pabaiga 2022 m. gruodžio 31 d.

Globos centro veiklos tikslas – užtikrinti, kad visiems įvaikintiems vaikams, globėjų, nesusijusių giminytės ryšiais, globėjų giminaičių globojamiems (rūpinamiems) vaikams, budinčių globotojų prižiūrimiems vaikams bei budintiems globotojams, globėjams, nesusijusiems giminytės ryšiais, globėjams giminaičiams, itėviams ar asmenims, ketinantiems jais tapti, būtų prieinama ir suteikiama reikalinga konsultacinė, psichosocialinė, teisinė ir kita pagalba, siekiant vaiką, įvaikį tinkamai ugdyti ir auklėti šeimai artimoje aplinkoje.



Širvintų rajone bei visos Lietuvos mastu nuolat trūkstant budinčių globotojų, bei globėjų (rūpintojų) labai svarbus yra globos centro veiklos viešinimas ir naujų globėjų pritraukimas, todėl globos centras didelį dėmesį skiria globos (rūpybos) ir įvaikinimo viešinimui. Periodiškai yra atnaujinami skelbimai apie globą (rūpybą) ir įvaikinimą, informacija viešinama internetinėje įstaigos svetainėje, prižiūrima ir atnaujinama globos centro Facebook paskyra „Vaikai yra vaikai. Širvintų rajonas“, kurioje dalinamasi įvairiais renginiais, globėjų istorijomis, dedami skelbimai apie globėjų paiešką ir kt., per 2022 m. globos centro Facebook paskyroje, buvo įkelti 99 įvairūs postai. Taip pat buvo glaudžiai bendradarbiaujama su vietiniu laikraščiu „Širvintų kraštas“, kuriame kiekvieną savaitę publikuojami skelbimai dėl globėjų (rūpintojų), budinčių globotojų paieškos. Širvintų rajone vyko reklaminės – informacinės atributikos sklaida, bendradarbiaujant su Širvintų rajono įstaigomis ir organizacijomis, bendruomenėmis.



2022 m. balandžio 29 d. Širvintų kultūros centre motinos dienos proga buvo surengtas koncertas, kurio metu buvo nominuotos Širvintų rajono mamos, močiutės, globėjos. Džiaugiamės, kad dvi mūsų rajono globėjos buvo nominuotos, jas pasveikino ir padėkas įteikė Širvintų rajono savivaldybės merė Živilė Pinskiuvienė.

2022 m. birželio 3 d. bendradarbiaujant su Širvintų kultūros centru ir Širvintų rajono savivaldybe Globos centras kartu su Valstybės vaiko teisių apsaugos ir įvaikinimo tarnybos Širvintų skyriaus specialistais organizavo Vaikų

gimimo dienos renginį, kurio metu rajono vaikai turėjo galimybę dalyvauti įvairiose veiklose, bei miesto gyventojams buvo skleidžiama žinia apie globą, įvaikinimą.

2022 m. birželio 27 d. – liepos 3 dienomis vyko globėjų savaitės minėjimas, kurios metu Globos centras organizavo įvairius renginius Širvintų rajone. Globėjų savaitės metu viešinimas vyko Gelvonų ir Čiobiškio seniūnijose, gyventojai per interaktyvias veiklas supažindinti su globos centro veikla bei apie globą ir įvaikinimą, o aktyviausiai dalyvavę veiklose dalyviai apdovanoti globos centro steigtais prizais, taip pa Šv. Arkangelo Mykolo bažnyčioje aukotos mišios už globėjus (rūpintojus) ir jų šeimas.

2022 m. liepos 2 d. dalyvauta jau tradicija tampančioje visos Lietuvos globojančių šeimų šventėje, nacionaliniame vasaros festivalyje: „Vaikai Yra Vaikai!“, kuris šiais metais vyko Klaipėdoje. Džiaugiamės, kad nepabūgę tolimo kelio globėjai (rūpintojai) su šeimomis vyko kartu bei džiaugėsi bendryste su visos Lietuvos globos centrais, globėjais (rūpintojais), jų šeimomis ir savivaldybių atstovais.



2022 m. gruodžio 1 d. miesto eglutės įžiebimo šventėje Globos centro komanda viešino Globos centro veiklą bei globėjų (rūpintojų), tėvių poreikį mūsų rajone.

Taip pat prasidėjus karui Ukrainoje globos centro komanda skyrė ypatingą dėmesį teikiant emocinę paramą globėjų (rūpintojų), tėvių ir budinčių globotojų šeimoms. Taip pat buvome sulaukę rajono gyventojų prašymų dėl laikinos globos (rūpybos) iš Ukrainos atvykstančius nelydimus nepilnamečius vaikus. Širvintų rajone laikinoji globa buvo nustatyta 2 nepilnamečiams vaikams atvykusiems iš Ukrainos karo zonos.

Motinos dienos, Globėjų dienos ir Šv. Kalėdų progomis visi Širvintų rajono globėjai (rūpintojai) ir tėviai buvo pasveikinti ir buvo įteiktos simbolinės dovanos, kurias skyrė Širvintų rajono savivaldybė bei Globos centro rėmėjai.

2022 m. pagal tarpusavio bendradarbiavimo ir paslaugų teikimo sutartis paslaugas teikė 3 budinčios globotojos, kurių šeimose buvo apgyvendinti 4 vaikai.

Panaikintos globos (rūpybos) statistika 2022 metais

27 lentelė

| <i>Globos rūšis</i> | <i>Vaikų skaičius</i> | <i>Priežastys dėl ko panaikinta globa (rūpyba)</i> |
|--------------------------|-----------------------|--|
| Nuolatinė globa (rūpyba) | 2 | Vaikai sulaukė pilnametystės |
| Nuolatinė globa (rūpyba) | 1 | Globėja nušalinta nuo pareigų |

Vienas pagrindinių globos centro tikslų - teikti kokybiškas paslaugas paslaugų gavėjams (t. y. globėjams (rūpintojams), tėviams ir globojamiems vaikams). Kiekvienais metais globos koordinatoriai lankosi globėjų namuose. Jeigu globa vykdoma sklandžiai, apsilankoma vieną kartą per metus, pas budinčius globotojus ir šeimose, kurios laikinai globoja vaikus, lankomasi dažniau.

Gavus biologinių tėvų prašymą raštu yra organizuojami biologinių tėvų ir laikinai globojamų vaikų susitikimai, iš viso 2022 m. buvo suorganizuota 16 susitikimų, kuriuos stebėjo Globos centro darbuotojai.

2022 metais globos koordinatoriaus suteiktos paslaugos

28 lentelė

| <i>Paslaugos gavėjas</i> | <i>Suteiktų paslaugų skaičius (kartais)</i> | <i>Paslaugos gavėjų skaičius</i> |
|--|---|----------------------------------|
| Norintys tapti budinčiais globotojais | 14 | 6 |
| Norintys globoti (rūpinti) vaiką | 11 | 3 |
| Budintys globotojai | 166 | 3 |
| Globėjai (rūpintojai) | 65 | 8 |
| Globėjai (rūpintojai) artimi giminaičiai | 275 | 20 |
| Įtėviai | 9 | 3 |
| Intensyvi pagalba krizių atveju | 74 | 3 |

**Globos koordinatoriaus vaikams suteiktos paslaugos (konsultavimas - informavimas)
2022 m.**

29 lentelė

| <i>Budinčių globotojų šeimose augantiems vaikams</i> | <i>Globėjų (rūpintojų) nesusijusių giminystės ryšiais, šeimose augantiems vaikams</i> | <i>Globėjų giminaičių šeimose augantiems vaikams</i> |
|--|---|--|
| 21 kartą | 25 kartus | 101 kartą |

Globėjų (rūpintojų) ir globojamų vaikų skaičius 2022 metais

30 lentelė

| <i>Globos rūšis</i> | <i>Globėjų (rūpintojų) skaičius</i> | <i>Globojamų vaikų skaičius</i> |
|---------------------------------------|-------------------------------------|---------------------------------|
| Globėjai giminaičiai | 20 | 27 |
| Globėjai, nesusiję giminystės ryšiais | 6 | 11 |
| Budintys globotojai | 3 | 4 |
| Įtėviai | 3 | 3 |

Globos centro specialistai, teikdami pagalbą globėjams (rūpintojams), įtėviams ir jų globojamiems vaikams, konsultuoja budinčius globotojus, globėjus giminaičius, globėjus, nesusijusius giminystės ryšiais ar įtėvius jų namuose, telefonu arba Globos centre. 2022 metais buvo suteikta 789 konsultavimo ir informavimo paslaugos. 2022 m. daugiausia paslaugų buvo suteikta telefonu ir kitomis elektroninio ryšio priemonėmis.

Konsultavimo ir informavimo paslaugų statistika 2022 metais

31 lentelė

| <i>Paslaugos pavadinimas</i> | <i>Konsultavimas</i> | <i>Informavimas</i> |
|--|----------------------|---------------------|
| Globėjai (globėjai giminaičiai, globėjai, nesusiję giminystės ryšiais, budintys globotojai) ir įtėviai | 326 | 286 |
| Kiti asmenys (vaikai, biologiniai tėvai, asmenys besidomintys apie globą) | 153 | 24 |
| Viso: | 479 | 310 |

GLOBĖJŲ (RŪPINTOJŲ) IR ĮTĖVIŲ RENGIMO PASLAUGA

Nuo 2016 m. lapkričio mėn. Centras pradėjo teikti paslaugą, skirtą asmenims norintiems globoti (rūpintis) ar įvaikinti be tėvų globos likusius vaikus. Tai mokymai pagal bendrą globėjų ar įtėvių rengimo programą – GIMK. Paslaugą teikia du atestuoti specialistai.

GIMK specialistai, teikiantys pagalbą globėjams (rūpintojams) ir įtėviams:

- organizuoja ir veda Pagrindinius mokymus būsimiems globėjams (rūpintojams) ir įtėviams pagal GIMK mokymų programą;
- organizuoja ir veda Tęstinius mokymus esamiems globėjams (rūpintojams) ir įtėviams pagal GIMK Tęstinių mokymų programą;
- organizuoja ir veda Specializuotus mokymus pagal GIMK mokymų programą.

- rengia ir teikia Vaiko teisių apsaugos skyriui išvadą:
 1. dėl vaiko būsimą globėją (rūpintoją) ar įtėvio pasirengimo tapti vaiko globėju (rūpintoju), įtėviu, ar budinčiu globotoju;
 2. dėl asmenų pageidaujančių įsivaikinti sutuoktinio (-ės) vaiką (-us);
 3. dėl asmenų tinkamumo priimti vaiką laikinai svečiuotis šeimoje;
 4. dėl artimų giminaičių tinkamumo globoti (rūpintis) vaiku (-ais);
 - organizuoja ir teikia psichologinę pagalbą, individualias konsultacijas, organizuoja savipagalbos grupes, tarpininkauja, informuoja.
- 2022 m. Globos centre vyko šie mokymai pagal GIMK programą (žr. 32 lentelę).

Mokymai pagal GIMK programą

32 lentelė

| <i>Veikla</i> | <i>Asmenys / šeimos</i> | <i>Kreipęsi asmenys / šeimos</i> | <i>Asmens statusas globos procese</i> | <i>Pateiktos išvados/ rekomendacijos, pažymėjimai</i> |
|--|--|--|---|---|
| Parengtos rekomendacijos nuolat LR gyvenančio fizinio asmens tinkamumo priimti vaiką laikinai svečiuotis įvertinimui | 2 asmenys, 2 šeimos | 2 | Norintys priimti vaiką laikinai svečiuotis | 2 rekomendacijos. Taip pat pateiktos 4 rekomendacijos (6 asmenims, 4 šeimoms) siekiantiems globoti nelydimus nepilnamečius iš Ukrainos |
| Tęstiniai GIMK programos mokymai | 5 asmenys, 4 šeimos | 5 | Budintys globotojai, artimi giminaičiai | Įteikti 5 pažymėjimai |
| Parengtos išvados dėl globos, įvaikinimo | 14 asmenų, 13 šeimų | 14 | Norintys globoti, įvaikinti, teikti budinčio globotojo veiklą | 14 teiktų išvadų, dėl nuolatinės globos, dėl budinčio globotojo veiklos, dėl įvaikinimo. |
| Savipagalbos grupės | 8 asmenys, 8 šeimos | 8 asmenys, 8 šeimos | Budintys globotojai, globėjai (rūpintojai), susiję giminystės ryšiais, artimi giminaičiai | 12 savipagalbos grupių |
| Pagrindiniai GIMK programos mokymai | 1 grupė. grupėje: 5 asmenys, 4 šeimos | 5 asmenys, 4 šeimos | Norintys globoti, įvaikinti, tapti budinčiais globotojais | 5 pažymėjimai, pateiktos 3 išvados |
| Specializuoti GIMK programos mokymai | 5 asmenys, 3 šeimos | Norinčių buvo viso 5 asmenys, 3 šeimos | Norintys tapti budinčiu globotoju | 5 pažymėjimai |

| | | | | |
|--|------------------------|------------------------|--------------------|-----------|
| Artimųjų giminaičių GIMK programos mokymai | 9 asmenys, 7 šeimos | 9 asmenys, 7 šeimos | Artimas giminaitis | 6 išvados |
|--|------------------------|------------------------|--------------------|-----------|

GIMK specialistų suteiktos paslaugos 2022 metais

33 lentelė

| <i>Suteiktos paslaugos</i> | <i>Bendras suteiktų paslaugų skaičius</i> | <i>Asmenų statusas, kuriems buvo suteikta paslauga</i> |
|----------------------------|---|---|
| Informavimas | 343 | Artimi giminaičiai, tėviai, globėjai (rūpintojai), susiję giminystės ryšiais, budintys globotojai, asmenys norintys globoti. Norintys priimti vaiką laikinai svečiuotis, globojami rūpinami vaikai. |
| Konsultavimas | 115 | Artimi giminaičiai, tėviai, globėjai (rūpintojai), susiję giminystės ryšiais, budintys globotojai, asmenys norintys globoti, norintys priimti vaiką laikinai svečiuotis, globojami rūpinami vaikai. |

Informacija apie Širvintų rajono savivaldybės socialinių paslaugų centro teikiamas socialines paslaugas, veiklą, o taip pat ir kita aktuali informacija viešinama ir teikiama Centro interneto svetainėje www.sirvintuspc.lt, Širvintų rajono savivaldybės interneto svetainėje www.sirvintos.lt., socialiniame tinkle Facebook, o taip pat ir vietinėje spaudoje.